

# รายงานประจำปี 2557

ONE KYE  
FOR OUR  
CUSTOMERS



บริษัท กันยงอีเลคทริก จำกัด (มหาชน)  
KANG YONG ELECTRIC PUBLIC COMPANY LIMITED

# สารบัญ

02

รายงาน  
คณะกรรมการบริษัทฯ



ข้อมูลสำคัญทางการเงิน	01
รายงานคณะกรรมการบริษัทฯ	02
นโยบายและภาพรวมการประกอบธุรกิจ	16
ลักษณะการประกอบธุรกิจ	19
ปัจจัยความเสี่ยง	28
ข้อมูลทั่วไปและข้อมูลอื่นที่สำคัญ	31
ข้อมูลหลักทรัพย์และผู้ถือหุ้น	32
โครงสร้างการจัดการ	34
การกำกับดูแลกิจการ	39
ความรับผิดชอบต่อสังคมของธุรกิจ	50
การควบคุมภายใน และการบริหารจัดการความเสี่ยง	64
รายงานคณะกรรมการตรวจสอบ	68
รายการระหว่างกัน	70
ข้อมูลทางการเงินที่สำคัญ	77
การวิเคราะห์และคำอธิบายของฝ่ายจัดการ	78
รายงานความรับผิดชอบของคณะกรรมการบริษัทฯ ต่อรายงานทางการเงิน	82
รายงานของผู้สอบบัญชีรับอนุญาต	83
งบการเงินและหมายเหตุประกอบงบการเงิน	85

16

นโยบาย  
และภาพรวม  
การประกอบธุรกิจ



50

ความรับผิดชอบ  
ต่อสังคมของธุรกิจ



# ข้อมูลสำคัญ ทางการเงิน

ยอดขายตั้งแต่ปี พ.ศ.2553 - 2557  
หน่วย : ล้านบาท

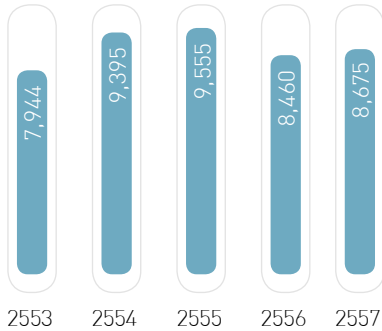

กำไรสุทธิตั้งแต่ปี พ.ศ.2553 - 2557  
หน่วย : ล้านบาท

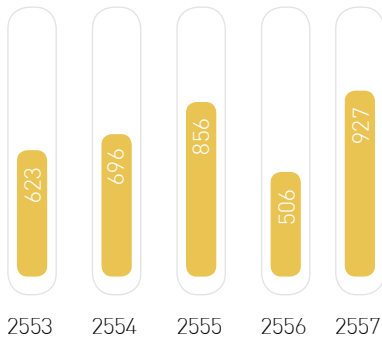

ณ วันที่ 31 มีนาคม

จุดเด่นจากงบการเงินรวม (ล้านบาท)	2558	2557	* 2556
รายได้จากการขาย	8,675	8,460	9,555
รายได้รวม	9,428	8,883	10,183
ต้นทุนขาย	7,416	7,386	7,985
กำไรขั้นต้น	1,259	1,074	1,570
ค่าใช้จ่ายในการขายและบริหาร	1,008	934	1,227
กำไรสุทธิ	927	506	856
สินทรัพย์รวม	6,877	6,120	6,324
หนี้สินรวม	1,831	1,735	2,003
ส่วนของผู้ถือหุ้น	5,046	4,385	4,320

  

อัตราส่วนทางการเงิน				
อัตราส่วนกำไรสุทธิต่อยอดขาย	ร้อยละ	10.68	5.98	8.96
อัตราผลตอบแทนต่อส่วนผู้ถือหุ้น	ร้อยละ	19.66	11.63	39.62
อัตราผลตอบแทนจากสินทรัพย์รวม	ร้อยละ	14.26	8.13	27.07
อัตราส่วนเงินปันผลต่อกำไรสุทธิ	ร้อยละ	**	50.00	50.02
อัตราส่วนหนี้สินต่อส่วนของผู้ถือหุ้น	เท่า	0.36	0.40	0.46
กำไรสุทธิต่อหุ้น	บาท	42.13	23.00	38.90
เงินปันผลต่อหุ้น	บาท	**	11.50	19.55
มูลค่าตามบัญชีต่อหุ้น	บาท	229.37	199.30	196.38
จำนวนพนักงาน		2,093	2,055	2,161

\* ปรับปรุงใหม่ตามมาตรฐานบัญชี ฉบับที่ 12 เมื่อ 1 เม.ย. 2556

\*\* อยู่ระหว่างพิจารณาเสนอเพื่อขออนุมัติจากที่ประชุมผู้ถือหุ้นสามัญประจำปี 2558

ยอดขายรายตลาด  
ตั้งแต่ เม.ย. 2557-มี.ค. 2558

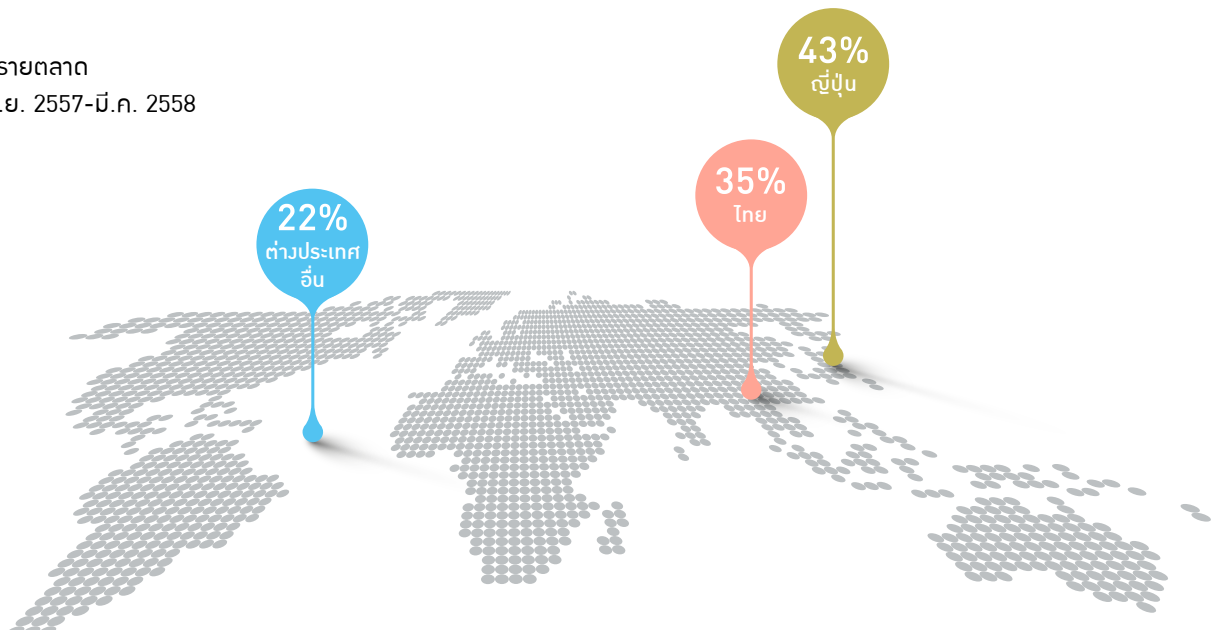

# รายงาน คณะกรรมการบริษัทฯ



A handwritten signature in black ink, appearing to be 'P. Pongrattana'.

(นายประพัฒน์ โพธิ์รตุณ)  
ประธานกรรมการบริษัทฯ

## เรียนท่านผู้ถือหุ้น

ในปี 2557 เป็นปีที่บริษัทฯ ได้ก้าวเข้าสู่ปีที่ 50 ของการประกอบธุรกิจ ที่ประสบความสำเร็จด้วยความมั่นคง และยั่งยืนมาโดยตลอด บริษัทฯ มีระบบการบริหารจัดการโดยยึดมั่นในหลักจริยธรรม หลักธรรมาภิบาล และความรับผิดชอบต่อสังคมเป็นหลัก ขณะเดียวกันบริษัทฯ ได้ให้ความสำคัญในการพัฒนาผลิตภัณฑ์ และการลงทุนด้านเทคโนโลยี เครื่องมือ อุปกรณ์ที่ทันสมัย เพื่อเพิ่มประสิทธิภาพในกระบวนการผลิตที่ใส่ใจต่อสิ่งแวดล้อม และลดต้นทุนการผลิตในระยะยาวอีกด้วย

บริษัทฯ ยังคงยึดมั่นต่อพันธกิจและเป้าหมายในการเป็นบริษัทผู้ผลิตเครื่องใช้ไฟฟ้าภายในบ้านชั้นนำ ภายใต้อุปกรณ์การค้า “มิตซูบิชิ อิเล็กทริก” มาโดยตลอด และในปี 2557 บริษัทฯ มีรายได้จากการขายเพิ่มขึ้นจากปี 2556 ร้อยละ 2.5 แม้ว่าตลาดภายในประเทศและตลาดญี่ปุ่นจะประสบกับภาวะเศรษฐกิจชะลอตัวจนส่งผลกระทบต่อการขายก็ตาม แต่ทางบริษัทฯ ได้ทำการวิเคราะห์ พร้อมปรับกลยุทธ์ด้านการตลาดรวมทั้งการบริหารการขายในแต่ละช่องทางการจัดจำหน่าย โดยขยายการส่งออกไปยังภูมิภาคที่เห็นว่ามีโอกาสทางการตลาดสูง โดยเฉพาะอย่างยิ่งในกลุ่มประชาคมเศรษฐกิจอาเซียน อาทิ ประเทศเวียดนาม ประเทศอินโดนีเซีย อีกทั้งได้มีการพัฒนาผลิตภัณฑ์รุ่นใหม่ที่สามารถประหยัดพลังงานได้มากขึ้น เน้นการสนองตอบต่อความต้องการของผู้บริโภค อาทิ ตู้เย็นที่ใช้คอมเพรสเซอร์ระบบอินเวอร์เตอร์ จากกลยุทธ์ที่ได้ปรับเข้ากับสถานการณ์ดังกล่าว จึงส่งผลให้ยอดขายโดยรวมเพิ่มขึ้นตามแผนที่วางไว้

ในด้านการบริหารจัดการความเสี่ยงในกระบวนการผลิต โดยที่บริษัทฯ เคยประสบปัญหาการขาดแคลนชิ้นส่วน และวัตถุดิบการผลิตจากสถานการณ์ภัยธรรมชาติ หรือทางการเมือง เช่นในอดีตที่ผ่านมา บริษัทฯ จึงได้มีการลงทุนเปิดสายการผลิตชิ้นส่วนที่สำคัญ (Critical Component Parts) ที่ใช้ในการผลิตตู้เย็น อาทิ แผงวงจรไฟฟ้า เพื่อลดความความเสี่ยงในการขาดแคลนวัตถุดิบ และยังสามารถลดต้นทุนในการผลิตลงได้อีกทั้งได้ลงทุนในการเพิ่มสายการผลิตมอเตอร์พัดลม ที่มีเทคโนโลยีขั้นสูงเพื่อเพิ่มกำลังการผลิตให้เพียงพอต่อการผลิตพัดลมที่เพิ่มขึ้น ทั้งนี้ เพื่อเสริมความแข็งแกร่งและโอกาสทางธุรกิจให้เพิ่มมากขึ้น

จากผลการบริหารจัดการดังกล่าวข้างต้น ส่งผลให้การดำเนินงานในปี 2557 สามารถสร้างผลกำไรสุทธิได้มากถึง 927 ล้านบาท ซึ่งสูงสุดในรอบ 5 ปีที่ผ่านมา จึงสามารถให้ผลตอบแทนแก่ผู้ถือหุ้นของบริษัทฯ ได้ในระดับที่น่าพอใจ

ในนามของคณะกรรมการบริษัทฯ และคณะผู้บริหารตลอดจนพนักงานของบริษัทฯ ใคร่ขอขอบพระคุณท่านผู้ถือหุ้นและผู้มีส่วนได้เสีย ที่ได้กรุณาให้ความไว้วางใจและให้การสนับสนุนแก่บริษัทฯ ด้วยดีเสมอมา จนทำให้บริษัทฯ ประสบความสำเร็จในการดำเนินธุรกิจอย่างต่อเนื่อง ผมขอขอบพระคุณเป็นอย่างสูงมา ณ โอกาสนี้

# คณะกรรมการ บริษัทฯ



02

01

03

04

05

06

07

## 01 นายประพัฒน์ ไพรวัลย์

ประธานกรรมการ / ประธานกรรมการบริหาร /  
กรรมการสรรหาและกำหนดค่าตอบแทน

## 02 นายชีโตมุ ซิมิซึ

รองประธานกรรมการ / รองประธานกรรมการบริหาร /  
กรรมการกำหนดราคาสินค้า /  
กรรมการสรรหาและกำหนดค่าตอบแทน /  
กรรมการผู้จัดการ

## 03 นายโกล วงศ์ทองศรี

กรรมการ / กรรมการบริหาร /  
กรรมการรองผู้จัดการ

## 04 นายอศิระ นาคามิชิ

กรรมการ / กรรมการบริหาร /  
กรรมการกำหนดราคาสินค้า / กรรมการรองผู้จัดการ

## 05 นายริวโตะ คุโร

กรรมการ / รองผู้จัดการทั่วไป

## 06 นายจักษ์ชัย พาณิชพัฒน์

กรรมการอิสระ / ประธานกรรมการตรวจสอบ /  
กรรมการสรรหาและกำหนดค่าตอบแทน

## 07 นายอรรถกฤษ วิสุทธิพันธ์

กรรมการอิสระ / กรรมการตรวจสอบ /  
ประธานกรรมการกำหนดราคาสินค้า



08

09

10

11

12

13

14

15

**08 นายบุญ เลี้ยวไพโรจน์**

กรรมการอิสระ /  
กรรมการกำหนดราคาสินค้า /  
ประธานกรรมการสรรหาและกำหนดค่าตอบแทน

**09 พลตำรวจตรีสหัสชัย อินทรสุขศรี**

กรรมการอิสระ /  
กรรมการสรรหาและกำหนดค่าตอบแทน

**10 นายธนบดี กุสินทร์เกิด**

กรรมการอิสระ / กรรมการตรวจสอบ/  
กรรมการกำหนดราคาสินค้า

**11 นายมิโนรุ ฮาทิวารา**

กรรมการ

**12 นายยาซูมิจิ ทาชิโนกิ**

กรรมการ

**13 นายทาดาชิ มัทซึโมโต**

กรรมการ

**14 นายประพนธ์ โพธิ์อรุณ**

กรรมการ

**15 รศ.ดร.อิสสระย์ ھرรษาารุญโรจน์**

กรรมการ

# ประวัติ คณะกรรมการบริษัทฯ

## นายประพัฒน์ โภธิวรคุณ

ประธานกรรมการ /  
ประธานกรรมการบริหาร /  
กรรมการสรรหาและกำหนดค่าตอบแทน



อายุ 69 ปี

### คุณวุฒิทางการศึกษา

- บริหารธุรกิจ Sheffield College of Technology ประเทศอังกฤษ
- ปริญญาโทรัฐประศาสนศาสตร์ และปริญญาโทบริหารธุรกิจ มหาวิทยาลัยรามคำแหง
- ปริญญาตรีบัณฑิตศึกษาศาสตร์ บริหารธุรกิจ มหาวิทยาลัยราชภัฏลำปาง

### ประวัติฝึกอบรม

- RCP/2547, DCP/2548, RCC/2550,

สัดส่วนการถือหุ้นในบริษัท (%) : -ไม่มี-

ความสัมพันธ์ทางครอบครัวระหว่างผู้บริหารในกิจการอื่นที่อาจทำให้เกิดความขัดแย้งทางผลประโยชน์ : พี่ชายนายประพนธ์ โภธิวรคุณ

### ประสบการณ์ทำงานในระยะ 5 ปี ย้อนหลัง

- มี.ย. 2537-ปัจจุบัน กรรมการ บริษัท กุลธรเคอร์บี้ จำกัด (มหาชน)
- พ.ย. 2538-ปัจจุบัน ประธานกรรมการ บริษัท มิตรูบิชิ อิเล็กทริก กันยงวัฒนา จำกัด
- ก.ค. 2539-ปัจจุบัน ประธานกรรมการ บริษัท โยโกฮามา รับเบอร์ (ประเทศไทย) จำกัด
- ต.ค. 2542-ปัจจุบัน ประธานกรรมการ / ประธานกรรมการบริหาร บริษัท กันยงอิเล็กทริก จำกัด (มหาชน)
- ปี 2547-ปัจจุบัน กรรมการอิสระ บริษัท โพลีเพล็กซ์ จำกัด (มหาชน)
- พ.ค. 2548-ปัจจุบัน ประธานกรรมการ บริษัท นครหลวงลิซซิ่ง-แพ็กเตอริง จำกัด (มหาชน)
- ส.ค. 2551-ปัจจุบัน กรรมการสรรหาและกำหนดค่าตอบแทน บริษัท กันยงอิเล็กทริก จำกัด (มหาชน)



## นายชิโตะ ชิมีชิ

รองประธานกรรมการ / รองประธานกรรมการบริหาร /  
กรรมการกำหนดราคาสินค้า / กรรมการสรรหาและกำหนดค่าตอบแทน /  
กรรมการผู้จัดการ



อายุ 51 ปี

คุณวุฒิทางการศึกษา

• Bachelor of Law, Keio University ประเทศญี่ปุ่น

สัดส่วนการถือหุ้นในบริษัท (%) : -ไม่มี-

ความสัมพันธ์ทางครอบครัวระหว่างผู้บริหารในกิจการอื่น

ที่อาจทำให้เกิดความขัดแย้งทางผลประโยชน์ : -ไม่มี-

ประสบการณ์ทำงานในระยะ 5 ปี ย้อนหลัง

- เม.ย. 2548-ธ.ค.2552 Deputy Senior Manager, Marketing Department  
บริษัท มิตซูบิชิ อิเล็กทริก คอร์ปอเรชั่น, Shizuoka Works
- พ.ย. 2552-มี.ค. 2554 Deputy Senior Manager, Marketing Department  
บริษัท มิตซูบิชิ อิเล็กทริก คอร์ปอเรชั่น, Nakatsugawa Works
- เม.ย.2554-มี.ค.2558 Senior Manager, Marketing Department  
บริษัท มิตซูบิชิ อิเล็กทริก คอร์ปอเรชั่น, Nakatsugawa Works
- เม.ย.2558-ปัจจุบัน รองประธานกรรมการ / รองประธานกรรมการบริหาร /  
กรรมการกำหนดราคาสินค้า / กรรมการสรรหาและกำหนดค่าตอบแทน / กรรมการผู้จัดการ  
บริษัท กันยงอีเลคทริก จำกัด (มหาชน)

## นายโกล วงศ์ทองศรี

กรรมการ / กรรมการบริหาร /  
กรรมการรองผู้จัดการ



อายุ 70 ปี

คุณวุฒิทางการศึกษา

• วิศวกรรมศาสตร์ สาขาเครื่องกล (Dipl. - Ing.) ประเทศเยอรมัน

ประวัติฝึกอบรม

• DCP/2548, ACP/2552

สัดส่วนการถือหุ้นในบริษัท (%) : 2,000 หุ้น คิดเป็น 0.009%

ความสัมพันธ์ทางครอบครัวระหว่างผู้บริหารในกิจการอื่น

ที่อาจทำให้เกิดความขัดแย้งทางผลประโยชน์ : -ไม่มี-

ประสบการณ์ทำงานในระยะ 5 ปี ย้อนหลัง

- ปี 2536-ปี 2548 กรรมการ บริษัท กันยงอีเลคทริก จำกัด (มหาชน)
- ก.พ.2548-มี.ค.2557 กรรมการอิสระ บริษัท กันยงอีเลคทริก จำกัด (มหาชน)
- ก.พ.2548-ก.พ.2552 ประธานกรรมการกำหนดราคาสินค้า บริษัท กันยงอีเลคทริก จำกัด (มหาชน)
- ก.พ.2548-มี.ค.2557 ประธานกรรมการตรวจสอบ บริษัท กันยงอีเลคทริก จำกัด (มหาชน)
- ก.พ.2550-มี.ค.2557 กรรมการสรรหาและกำหนดค่าตอบแทน บริษัท กันยงอีเลคทริก จำกัด (มหาชน)
- ก.พ.2552-ก.ค. 2553 กรรมการกำหนดราคาสินค้า บริษัท กันยงอีเลคทริก จำกัด (มหาชน)
- เม.ย.2557-ปัจจุบัน กรรมการ / กรรมการบริหาร / กรรมการรองผู้จัดการ บริษัท กันยงอีเลคทริก จำกัด (มหาชน)

## นายอศิระ นาคามิชิ

กรรมการ / กรรมการบริหาร /  
กรรมการกำหนดราคาสินค้า / กรรมการรองผู้จัดการ

อายุ 53 ปี

คุณวุฒิทางการศึกษา

- B.A. in Engineering Tokyo Metropolitan University ประเทศญี่ปุ่น

สัดส่วนการถือหุ้นในบริษัท (%) : -ไม่มี-

ความสัมพันธ์ทางครอบครัวระหว่างผู้บริหารในกิจการอื่น

ที่อาจทำให้เกิดความขัดแย้งทางผลประโยชน์ : -ไม่มี-

ประสบการณ์ทำงานในระยะ 5 ปี ย้อนหลัง

- ธ.ค. 2551-มี.ค. 2555 กรรมการ / ผู้จัดการทั่วไป  
บริษัท กันยงอีเลคทริก จำกัด (มหาชน)
- เม.ย. 2555-ต.ค. 2555 ผู้จัดการอาวุโส, Refrigerator Production Department  
บริษัท มิตซูบิชิ อิเล็กทริก คอร์ปอเรชั่น, Shizuoka Works
- พ.ย. 2555-มี.ค. 2557 ผู้จัดการ, Quality Innovation Project  
บริษัท มิตซูบิชิ อิเล็กทริก คอร์ปอเรชั่น
- เม.ย. 2557-ปัจจุบัน กรรมการ / กรรมการบริหาร / กรรมการกำหนดราคาสินค้า / กรรมการรองผู้จัดการ  
บริษัท กันยงอีเลคทริก จำกัด (มหาชน)



## นายริวโซะ คุโร

กรรมการ / รองผู้จัดการทั่วไป

อายุ 51 ปี

คุณวุฒิทางการศึกษา

- Master of Mechanical Engineering Okayama University  
ประเทศญี่ปุ่น

สัดส่วนการถือหุ้นในบริษัท (%) : -ไม่มี-

ความสัมพันธ์ทางครอบครัวระหว่างผู้บริหารในกิจการอื่น

ที่อาจทำให้เกิดความขัดแย้งทางผลประโยชน์ : -ไม่มี-

ประสบการณ์ทำงานในระยะ 5 ปี ย้อนหลัง

- เม.ย. 2551-ก.ย. 2554 รองผู้จัดการแผนก,  
Commercial & Building Lossnay Engineering Section,  
Commercial & Industrial Ventilation Manufacturing Dept.  
บริษัท มิตซูบิชิ อิเล็กทริก คอร์ปอเรชั่น, Nakatsugawa Works
- ต.ค. 2554-ก.พ. 2556 ผู้จัดการแผนกควบคุมการผลิต, Commercial & Industrial Ventilation Manufacturing Dept.  
บริษัท มิตซูบิชิ อิเล็กทริก คอร์ปอเรชั่น, Nakatsugawa Works
- เม.ย. 2556-ปัจจุบัน รองผู้จัดการทั่วไป บริษัท กันยงอีเลคทริก จำกัด (มหาชน)
- พ.ค. 2556-ปัจจุบัน กรรมการ บริษัท กันยงอีเลคทริก จำกัด (มหาชน)



**นายจ๊กชัย พาณิชพัฒน์**

กรรมการอิสระ / ประธานกรรมการตรวจสอบ /  
กรรมการสรรหาและกำหนดค่าตอบแทน

อายุ 76 ปี

คุณวุฒิทางการศึกษา

- ปริญญาโทวิศวกรรมศาสตร์ สาขาไฟฟ้า University of Texas, Austin, Texas U.S.A.

ประวัติฝึกอบรม

- DAP/2546, FND/2548, DCP/2549, RCC/2550, ACP/2552

สัดส่วนการถือหุ้นในบริษัท (%) : -ไม่มี-

ความสัมพันธ์ทางครอบครัวระหว่างผู้บริหารในกิจการอื่น

ที่อาจทำให้เกิดความขัดแย้งทางผลประโยชน์ : -ไม่มี-

ประสบการณ์ทำงานในระยะ 5 ปี ย้อนหลัง

บริษัทในตลาดหลักทรัพย์

- ธ.ค. 2542 - ปัจจุบัน ประธานกรรมการตรวจสอบ / กรรมการอิสระ / กรรมการสรรหาและกำหนดค่าตอบแทน บริษัท เทพธานีกรีฑา จำกัด (มหาชน)
- ก.ค. 2545 - เม.ย. 2558 กรรมการอิสระ / กรรมการตรวจสอบ / ประธานกรรมการสรรหาและกำหนดค่าตอบแทน บริษัท เซ็นทรัลพัฒนา จำกัด (มหาชน)
- ก.ค. 2546 - ปัจจุบัน กรรมการ / กรรมการบริหาร บริษัท อมตะ คอร์ปอเรชั่น จำกัด (มหาชน)
- ปี 2544 - ปัจจุบัน กรรมการอิสระ บริษัท กันยงอีเลคทริก จำกัด (มหาชน)
- ปี 2544 - มี.ค. 2557 กรรมการตรวจสอบ บริษัท กันยงอีเลคทริก จำกัด (มหาชน)
- ก.พ. 2550 - มี.ค. 2557 ประธานกรรมการสรรหาและกำหนดค่าตอบแทน บริษัท กันยงอีเลคทริก จำกัด (มหาชน)
- เม.ย. 2557 - ปัจจุบัน ประธานกรรมการตรวจสอบ / กรรมการสรรหาและกำหนดค่าตอบแทน บริษัท กันยงอีเลคทริก จำกัด (มหาชน)

บริษัทนอกตลาดหลักทรัพย์

ประธานกรรมการ บริษัท แมกเนคอมพิวเตอร์ ฟริชชีน เทคโนโลยี จำกัด

ประธานกรรมการ บริษัท ดี-จิก จำกัด

กรรมการ บริษัท ชานมิเกล มาร์เก็ตติ้ง (ประเทศไทย) จำกัด

กรรมการ บริษัท ไทย ชาน มิเกล ลีเคอร์ จำกัด

ประธานกรรมการ บริษัท อมตะวอเตอร์ จำกัด

กรรมการ บริษัท อมตะซีดี จำกัด

กรรมการ บริษัท ชาน มิเกล เบียร์ (ประเทศไทย) จำกัด

กรรมการ บริษัท อมตะ เอเชีย จำกัด

**นายอรรถกฤษ วิสุทธิพันธ์**

กรรมการอิสระ / กรรมการตรวจสอบ /  
ประธานกรรมการกำหนดราคาสินค้า

อายุ 59 ปี

คุณวุฒิทางการศึกษา

- ปริญญาโทรัฐประศาสนศาสตร์ University of Southern California ประเทศสหรัฐอเมริกา

ประวัติฝึกอบรม

- DAP/2549, ACP/2552

สัดส่วนการถือหุ้นในบริษัท (%) : -ไม่มี-

ความสัมพันธ์ทางครอบครัวระหว่างผู้บริหารในกิจการอื่น

ที่อาจทำให้เกิดความขัดแย้งทางผลประโยชน์ : -ไม่มี-

ประสบการณ์ทำงานในระยะ 5 ปี ย้อนหลัง

- เม.ย. 2541-ต.ค. 2546 ผู้อำนวยการฝ่ายทรัพยากรบุคคล ธนาคารสแตนดาร์ดชาร์เตอร์ / ธนาคารสแตนดาร์ดชาร์เตอร์นครธน
- พ.ย. 2546-ปัจจุบัน ผู้อำนวยการฝ่ายทรัพยากรบุคคล บริษัท เสริมสุข จำกัด (มหาชน)
- ธ.ค. 2542-ปัจจุบัน กรรมการตรวจสอบ บริษัท กันยงอีเลคทริก จำกัด (มหาชน)
- ก.พ. 2552-ปัจจุบัน ประธานกรรมการกำหนดราคาสินค้า บริษัท กันยงอีเลคทริก จำกัด (มหาชน)



## นายบุญ เลี้ยวไพโรจน์

กรรมการอิสระ / กรรมการกำหนดราคาสินค้า /  
ประธานกรรมการสรรหาและกำหนดค่าตอบแทน

อายุ 72 ปี

### คุณวุฒิทางการศึกษา

- เศรษฐศาสตรบัณฑิต (เกียรตินิยมดี) มหาวิทยาลัยธรรมศาสตร์
- ปริญญาโท M.Sc.(Econ.) University of Kentucky, U.S.A
- ปริญญาเอกบริหารธุรกิจดุษฎีบัณฑิต (กิตติมศักดิ์) มหาวิทยาลัยธรรมศาสตร์
- วิทยุบำตร วปอ.รุ่นที่ 34 วิทยาลัยป้องกันราชอาณาจักร

### ประวัติฝึกอบรม

- DCP30/2556, RCP3/2544

สัดส่วนการถือหุ้นในบริษัท (%) : -ไม่มี-

ความสัมพันธ์ทางครอบครัวระหว่างผู้บริหารในกิจการอื่น

ที่อาจทำให้เกิดความขัดแย้งทางผลประโยชน์ : -ไม่มี-

ประสบการณ์ทำงานในระยะ 5 ปี ย้อนหลัง

- ปี 2547 - ปัจจุบัน กรรมการอิสระ / กรรมการตรวจสอบ บริษัท ไทยเบฟเวอเรจ จำกัด (มหาชน) (ตลาดหลักทรัพย์แห่งประเทศไทย)
- ปี 2547 - ปัจจุบัน ประธานกรรมการ บริษัท บางกอกสหประกันภัย จำกัด (มหาชน)
- ปี 2547 - ปัจจุบัน ประธานกรรมการ บริษัท โพลีเพ็คซ์ (ประเทศไทย) จำกัด (มหาชน)
- ปี 2547 - ปัจจุบัน ประธานกรรมการ บริษัท น้ำตาลขอนแก่น จำกัด (มหาชน)
- ปี 2549 - ปัจจุบัน ประธานกรรมการตรวจสอบ บริษัท สยามสตีลอินเตอร์เนชั่นแนล จำกัด (มหาชน)
- พ.ศ. 2553 - ปัจจุบัน กรรมการอิสระ / กรรมการกำหนดราคาสินค้า บริษัท กันยงอีเลคทริก จำกัด (มหาชน)
- พ.ศ. 2553 - มี.ค. 2557 กรรมการสรรหาและกำหนดค่าตอบแทน บริษัท กันยงอีเลคทริก จำกัด (มหาชน)
- ปี 2553 - ปัจจุบัน ประธานกรรมการ บริษัท เออาร์ไอพี จำกัด (มหาชน)
- ปี 2553 - ปัจจุบัน ประธานกรรมการ บริษัท ยูนิลีเอ็นเตอร์ไพรส์ จำกัด (มหาชน)
- ปี 2554 - ปัจจุบัน ประธานกรรมการ บริษัท ที.เอ็ม.ซี.อุตสาหกรรม จำกัด (มหาชน)
- เม.ย. 2557 - ปัจจุบัน ประธานกรรมการสรรหาและกำหนดค่าตอบแทน บริษัท กันยงอีเลคทริก จำกัด (มหาชน)



## พลตำรวจตรีสหัสชัย อินทรสุขศรี

กรรมการอิสระ / กรรมการสรรหาและกำหนดค่าตอบแทน

อายุ 66 ปี

### คุณวุฒิทางการศึกษา

- ปริญญาตรี คณะนิติศาสตร์ สาขานิติศาสตร์ วิทยาลัยศรีปทุม
- บริหารธุรกิจบัณฑิต สาขาเศรษฐศาสตร์ Franklin Pierce College, U.S.A

### ประวัติฝึกอบรม

- DAP34/2547

สัดส่วนการถือหุ้นในบริษัท (%) : -ไม่มี-

ความสัมพันธ์ทางครอบครัวระหว่างผู้บริหารในกิจการอื่น

ที่อาจทำให้เกิดความขัดแย้งทางผลประโยชน์ : -ไม่มี-

ประสบการณ์ทำงานในระยะ 5 ปี ย้อนหลัง

- ปี 2548 - ปัจจุบัน กรรมการอิสระ และกรรมการตรวจสอบ บริษัท เฝิมสินสตีลเว็คส์ จำกัด (มหาชน)
- ก.ค. 2555 - ปัจจุบัน กรรมการอิสระ บริษัท กันยงอีเลคทริก จำกัด (มหาชน)
- ก.ค. 2555 - มี.ค. 2557 กรรมการกำหนดราคาสินค้า บริษัท กันยงอีเลคทริก จำกัด (มหาชน)
- ส.ค. 2556 - ต.ค. 2556 กรรมการอิสระ / กรรมการตรวจสอบ บริษัท เอเชีย คอร์ปอเรท ดีเวลลอปเม้นท์ จำกัด (มหาชน)
- พ.ย. 2556 - ก.พ. 2557 กรรมการผู้จัดการ บริษัท เอเชีย คอร์ปอเรท ดีเวลลอปเม้นท์ จำกัด (มหาชน)
- ก.พ. 2557 - ปัจจุบัน ประธานกรรมการ บริษัท เอเชีย คอร์ปอเรท ดีเวลลอปเม้นท์ จำกัด (มหาชน)
- เม.ย. 2557 - ปัจจุบัน กรรมการสรรหาและกำหนดค่าตอบแทน บริษัท กันยงอีเลคทริก จำกัด (มหาชน)



## นายธนบดี กุสินทร์เกิด

กรรมการอิสระ / กรรมการตรวจสอบ /  
กรรมการกำหนดราคาสินค้า

อายุ 70 ปี

คุณวุฒิทางการศึกษา

- ปริญญาโทบริหารธุรกิจ, Texas A&I University Kingsville, Texas, U.S.A.

ประวัติปีกอบรม

- DCP24/2545

สัดส่วนการถือหุ้นในบริษัท (%) : -ไม่มี-

ความสัมพันธ์ทางครอบครัวระหว่างผู้บริหารในกิจการอื่น  
ที่อาจทำให้เกิดความขัดแย้งทางผลประโยชน์ : -ไม่มี-

ประสบการณ์ทำงานในระยะ 5 ปี ย้อนหลัง

- ปี 2533 - ปัจจุบัน กรรมการผู้อำนวยการใหญ่ บริษัท นครหลวงอิสซิ่ง-แพ็กเตอริง จำกัด (มหาชน)
- พ.ศ. 2555 - มี.ค. 2557 กรรมการ บริษัท กันยงอีเลคทริก จำกัด (มหาชน)
- เม.ย. 2557- ปัจจุบัน กรรมการอิสระ บริษัท กันยงอีเลคทริก จำกัด (มหาชน)
- เม.ย. 2557- ปัจจุบัน กรรมการตรวจสอบ / กรรมการกำหนดราคาสินค้า บริษัท กันยงอีเลคทริก จำกัด (มหาชน)
- ม.ค. 2558 - ปัจจุบัน ประธานกรรมการบริหาร บริษัท สยามซีดี เซอร์วิสเซส จำกัด



## นายมิโนรุ ฮากิวาระ

กรรมการ

อายุ 59 ปี

คุณวุฒิทางการศึกษา

- B.A. in Literature Waseda University, Japan

สัดส่วนการถือหุ้นในบริษัท (%) : -ไม่มี-

ความสัมพันธ์ทางครอบครัวระหว่างผู้บริหารในกิจการอื่น  
ที่อาจทำให้เกิดความขัดแย้งทางผลประโยชน์ : -ไม่มี-

ประสบการณ์ทำงานในระยะ 5 ปี ย้อนหลัง

- ปี 2552 - 2553 รองผู้จัดการทั่วไป Chubu Branch Office (Nagoya, Japan)
- ปี 2553 - 2556 ผู้จัดการทั่วไป Kanagawa Branch Office (Yokohama, Japan)
- เม.ย. 2556- ปัจจุบัน Chief Representative for Asia Pacific Region บริษัท มิตซูบิชิ อิเล็กทริค คอร์ปอเรชั่น
- เม.ย. 2556- ปัจจุบัน กรรมการผู้จัดการ บริษัท มิตซูบิชิ อิเล็กทริค เอเชียฟิฟตี้
- เม.ย. 2556- ปัจจุบัน รองประธาน มูลนิธิมิตซูบิชิ อิเล็กทริคไทย
- พ.ศ. 2556 - ปัจจุบัน กรรมการ บริษัท กันยงอีเลคทริก จำกัด (มหาชน)



## นายยาซุมิจิ ทาซึโนกิ

### กรรมการ

อายุ 52 ปี

#### คุณวุฒิทางการศึกษา

- Bachelor of Literature Tokyo University ประเทศญี่ปุ่น

สัดส่วนการถือหุ้นในบริษัท (%) : -ไม่มี-

ความสัมพันธ์ทางครอบครัวระหว่างผู้บริหารในกิจการอื่น  
ที่อาจทำให้เกิดความขัดแย้งทางผลประโยชน์ : -ไม่มี-

ประสบการณ์ทำงานในระยะ 5 ปี ย้อนหลัง

- ต.ค. 2547 - ก.ย. 2548 ผู้จัดการ,  
Mitsubishi Electric Life-Environment Systems Corporation  
บริษัท มิตซูบิชิ อิเล็กทริก คอร์ปอเรชั่น
- ต.ค. 2548 - ม.ค. 2553 ผู้จัดการ, Corporate Strategic Planning Division  
บริษัท มิตซูบิชิ อิเล็กทริก คอร์ปอเรชั่น
- ก.พ. 2553 - ปัจจุบัน ผู้จัดการทั่วไป, Strategy & Business Planning Dept.,  
Air-Condition & Refrigeration Systems Division บริษัท มิตซูบิชิ อิเล็กทริก คอร์ปอเรชั่น
- เม.ย. 2558 - ปัจจุบัน กรรมการ บริษัท กันยงอิเล็กทริก จำกัด (มหาชน)



## นายทาดาชิ มัทซึโมโต

### กรรมการ

อายุ 57 ปี

#### คุณวุฒิทางการศึกษา

- Bachelor of Law Hitotsubashi University, ประเทศญี่ปุ่น

สัดส่วนการถือหุ้นในบริษัท (%) : -ไม่มี-

ความสัมพันธ์ทางครอบครัวระหว่างผู้บริหารในกิจการอื่น  
ที่อาจทำให้เกิดความขัดแย้งทางผลประโยชน์ : -ไม่มี-

ประสบการณ์ทำงานในระยะ 5 ปี ย้อนหลัง

- ปี 2552 - 2553 กรรมการ  
บริษัท กันยงอิเล็กทริก จำกัด (มหาชน)
- ปี 2552 - 2554 รองผู้จัดการทั่วไป บริษัท มิตซูบิชิ อิเล็กทริก คอร์ปอเรชั่น, Nakatsugawa Works (Gifu, Japan)
- ปี 2554 - 2556 ผู้จัดการทั่วไป บริษัท มิตซูบิชิ อิเล็กทริก คอร์ปอเรชั่น, Nakatsugawa Works (Gifu, Japan)
- เม.ย. 2556 - ปัจจุบัน ผู้จัดการทั่วไป บริษัท มิตซูบิชิ อิเล็กทริก คอร์ปอเรชั่น, Shizuoka Works (Shizuoka, Japan)
- พ.ค. 2556 - ปัจจุบัน กรรมการ บริษัท กันยงอิเล็กทริก จำกัด (มหาชน)



## นายประพนธ์ โพธิ์วรคุณ กรรมการ

อายุ 65 ปี

คุณวุฒิทางการศึกษา

- ปริญญาตรี คณะวิศวกรรมไฟฟ้า มหาวิทยาลัยเมเซ ประเทศญี่ปุ่น

สัดส่วนการถือหุ้นในบริษัท (%) : 33,145 คิดเป็น 0.15%

ความสัมพันธ์ทางครอบครัวระหว่างผู้บริหารในกิจการอื่น  
ที่อาจทำให้เกิดความขัดแย้งทางผลประโยชน์ :

น้องชายนายประพัฒน์ โพธิ์วรคุณ

ประสบการณ์ทำงานในระยะ 5 ปี ย้อนหลัง

- ปี 2525 - 2530 กรรมการและผู้จัดการฝ่ายขาย บริษัท กันยงวัฒนา จำกัด
- ปี 2530 - ปัจจุบัน รองกรรมการผู้จัดการ บริษัท มิตรบุษิณี อิเล็กทริก กันยงวัฒนา จำกัด (เดิมชื่อ บริษัท กันยงวัฒนา จำกัด)
- พ.ศ. 2554 - ปัจจุบัน กรรมการ บริษัท กันยงอีเลคทริก จำกัด (มหาชน)



## รศ.ดร.อิสริย์ หรรษารุญโรจน์ กรรมการ

อายุ 61 ปี

คุณวุฒิทางการศึกษา

- ปริญญาเอก วิศวกรรมศาสตร์ดุษฎีบัณฑิต มหาวิทยาลัยวิสคอนซิน สหรัฐอเมริกา

ประวัติฝึกอบรม

- DCP/2555

สัดส่วนการถือหุ้นในบริษัท (%) : -ไม่มี-

ความสัมพันธ์ทางครอบครัวระหว่างผู้บริหารในกิจการอื่น  
ที่อาจทำให้เกิดความขัดแย้งทางผลประโยชน์ : -ไม่มี-

ประสบการณ์ทำงานในระยะ 5 ปี ย้อนหลัง

- ส.ค. 2548 - ส.ค. 2556 อธิการบดี มหาวิทยาลัยเทคโนโลยีราชมงคลรัตนโกสินทร์
- ส.ค. 2556 - ปัจจุบัน ประธานมูลนิธิ มหาวิทยาลัยเทคโนโลยีราชมงคลรัตนโกสินทร์
- เม.ย. 2557- ปัจจุบัน กรรมการ บริษัท กันยงอีเลคทริก จำกัด (มหาชน)





## วิสัยทัศน์

“ บริษัทฯ มุ่งสร้างรากฐานการดำเนินงานที่แข็งแกร่ง  
 ปรับภาพลักษณ์องค์กรสู่สากล ตั้งเป้าการส่งออกเติบโตต่อเนื่อง  
 มุ่งพลิกผันสู่การดำเนินธุรกิจระดับโลกอย่างแท้จริง  
 ภายใต้ปรัชญาการดำเนินธุรกิจ We Balance for the Best”



# 1.

## เสริมสร้างความพึงพอใจแก่ลูกค้า

Q : Quality ร่วมสร้างผลิตภัณฑ์ที่สูงด้วยคุณภาพ

D : Delivery ร่วมผลิตสินค้าสนองความต้องการของลูกค้า  
ตรงตามประเภท จำนวน และเวลาที่กำหนด

C : Cost ร่วมนำเสนอสินค้าด้วยต้นทุนและราคาที่สมเหตุสมผล

# 2.

## เสริมสร้างความแข็งแกร่ง ในระบบโครงสร้างการบริหาร

- ร่วมพัฒนาระบบการประสานงานที่ไร้พรมแดน การตลาด และงานการผลิต
- ร่วมพัฒนาผลิตภัณฑ์ให้มีความเป็นเลิศเหนือคู่แข่ง
- ร่วมลดต้นทุนโดยรวม
- ร่วมเสริมแรงจูงใจในการปรับปรุงอย่างต่อเนื่อง  
ทั่วทั้งบริษัทฯ
- ร่วมศึกษาพัฒนาธุรกิจใหม่ๆ เพื่อเสริมสร้างความเจริญเติบโตอย่างยั่งยืน



## KYE นโยบาย การบริหาร



# 3.

## เสริมสร้างเสถียรภาพและความมั่นคงทางธุรกิจ

- ร่วมเสริมความเข้มแข็งในพื้นฐานระบบการจัดการโดยรวม (ประกอบด้วยระบบคุณภาพ สิ่งแวดล้อม ความปลอดภัย การยึดมั่นใน ข้อกำหนดทางกฎหมาย หลักจริยธรรม หลักธรรมาภิบาล ความรับผิดชอบต่อสังคม และอื่นๆ)
- ร่วมพัฒนายกระดับศักยภาพความสามารถของพนักงาน
- ร่วมเสริมความแข็งแกร่งในระบบแรงงานสัมพันธ์
- ร่วมเสริมความแข็งแกร่งในการสมัครสมานสามัคคีสัมพันธ์อันดีกับผู้มีส่วนได้เสีย (ประกอบด้วยพนักงาน ลูกค้า คู่ค้า ผู้ถือหุ้น ชุมชนในสังคมและหน่วยงานราชการที่เกี่ยวข้อง)

# นโยบาย และภาพรวมการประกอบธุรกิจ

บริษัท กันยงอีเลคทริก จำกัด (มหาชน) ก่อตั้งเมื่อวันที่ 12 มกราคม 2507 โดยนายสิทธิผล โพธิ์วรรณ ด้วยทุนจดทะเบียนเริ่มแรก 10 ล้านบาท ในนามของบริษัท กันยงอีเลคทริก แมนูแฟคเจอริ่ง จำกัด โดยการร่วมทุนระหว่างกลุ่มครอบครัวโพธิ์วรรณกับบริษัท มิตรชูบิชิ อิเล็กทริก คอร์ปอเรชั่น โดยมีวัตถุประสงค์เพื่อผลิตและจำหน่ายเครื่องใช้ไฟฟ้าภายในบ้าน ภายใต้เครื่องหมายการค้า “มิตรชูบิชิ อิเล็กทริก” และในปี 2536 บริษัทฯ ได้รับอนุมัติให้เข้าเป็นบริษัทจดทะเบียนในตลาดหลักทรัพย์แห่งประเทศไทย พร้อมทั้งแปรสภาพเป็นบริษัทมหาชนจำกัด โดยเปลี่ยนชื่อเป็น “บริษัท กันยงอีเลคทริก จำกัด (มหาชน)” โดยมีทุนจดทะเบียนชำระแล้ว 220 ล้านบาท ซึ่งมีจำนวนหุ้นสามัญรวม 22 ล้านหุ้น ราคาพาร์หุ้นละ 10 บาท

ปัจจุบันบริษัทฯ มีสำนักงานและโรงงานตั้งอยู่บนพื้นที่ 73 ไร่ 3 งาน 53 ตารางวา เลขที่ 67 หมู่ 11 ถนนบางนา-ตราด กม. 20 จ.สมุทรปราการ 10540 เป็นผู้ผลิตและจำหน่ายเครื่องใช้ไฟฟ้าภายในบ้าน ภายใต้เครื่องหมายการค้า “มิตรชูบิชิ อิเล็กทริก” ประกอบด้วย ตู้เย็น พัดลม พัดลมระบายอากาศ เครื่องปั้มน้ำและเครื่องเป่ามือ โดยได้รับลิขสิทธิ์ และเทคโนโลยีในการผลิตจากบริษัท มิตรชูบิชิ อิเล็กทริก คอร์ปอเรชั่น ประเทศญี่ปุ่น ซึ่งเป็นบริษัทผู้ร่วมทุน

## วิสัยทัศน์และพันธกิจ

### วิสัยทัศน์ :

บริษัทฯ “มุ่งสร้างรากฐานการดำเนินงานที่แข็งแกร่ง ปรับภาพลักษณ์องค์กรสู่สากล ตั้งเป้าการส่งออกเติบโตต่อเนื่อง มุ่งพลิกผันสู่การดำเนินธุรกิจระดับโลกอย่างแท้จริง ภายใต้ปรัชญาการดำเนินธุรกิจ We Balance for the Best” ในการเพิ่มกำลังการผลิตอย่างต่อเนื่องให้มากกว่าปัจจุบัน โดยสอดคล้องกับเป้าหมายการส่งออกที่มุ่งขยายฐานลูกค้าในต่างประเทศ จากการทำที่บริษัท มิตรชูบิชิ อิเล็กทริก คอร์ปอเรชั่น ประเทศญี่ปุ่นได้แต่งตั้งผู้แทนจำหน่ายใหม่ในตลาดโลก และตลาดอาเซียน

นอกจากนี้ บริษัทฯ ยังตั้งเป้าหมายเพิ่มสายผลิตภัณฑ์ให้มากกว่า 5 ผลิตภัณฑ์จากปัจจุบัน โดยเร่งสร้างศักยภาพและมาตรฐานการผลิต ความสามารถในการควบคุมต้นทุนการผลิต เพื่อเพิ่มขีดความสามารถในการแข่งขันทางธุรกิจ และรองรับสายการผลิตในผลิตภัณฑ์อื่นๆ ที่จะได้รับโอนมาจาก บริษัท มิตรชูบิชิ อิเล็กทริก คอร์ปอเรชั่น ประเทศญี่ปุ่นในอนาคตอีกด้วย

### พันธกิจ :

บริษัทฯ “มุ่งสร้างสรรค์องค์กรด้วยนโยบายการดำเนินงานหลัก 3 ประการ เพื่อตอบสนองความต้องการในทุกๆ ด้าน ทั้งเทคโนโลยีที่ทันสมัย คุณภาพ ความปลอดภัย และเป็นมิตรต่อสิ่งแวดล้อม”

## การเปลี่ยนแปลงและพัฒนาการที่สำคัญในรอบปี 2557

- วันที่ 9 กรกฎาคม 2557 ได้รับรางวัลบริษัทยอดเยี่ยมแห่งปีในหมวด “สินค้าอุปโภคบริโภค” เป็นปีที่ 2 จากวารสารการเงินการธนาคาร
- เมื่อวันที่ 25 กรกฎาคม 2557 ที่ประชุมผู้ถือหุ้นสามัญประจำปี มีมติอนุมัติการจัดสรรกำไรเป็นเงินปันผลในอัตราหุ้นละ 11.50 บาท รวมเป็นเงินทั้งสิ้น 253 ล้านบาท จ่ายให้แก่ผู้ถือหุ้นในวันที่ 25 สิงหาคม 2557
- มกราคม 2558
  - เปิดตัวพัดลมติดผนังและพัดลมโคจรรุ่นใหม่ ขนาดใบพัด 18 นิ้ว (W18 และ CY 18) ออกจำหน่ายตลาดภายในประเทศ
  - ขยายกำลังการผลิตมอเตอร์พัดลม (39SD motor) ที่มีเทคโนโลยีขั้นสูง ลดการใช้หลอดทงแดง เพื่อใช้เป็นชิ้นส่วนประกอบพัดลมระบายอากาศและพัดลมไฟฟ้า โดยเพิ่มเป็นสายการผลิตที่ 2 ด้วยเงินลงทุน 23 ล้านบาท เพื่อให้เพียงพอต่อการผลิตพัดลมทุกรุ่น ซึ่งเป็นหนึ่งในโครงการลดต้นทุนวัตถุดิบ (VA Project)
- กุมภาพันธ์ 2558
  - ตามแผนงาน PCB Inhouse Project เริ่มนำแผงวงจรไฟฟ้า (Print Circuit Board: PCB) มาทำการผลิตเอง เพื่อเพิ่มประสิทธิภาพ และลดต้นทุนในการผลิต สำหรับชิ้นส่วนที่สำคัญ (Critical Component Parts) ที่ใช้ในการผลิตตู้เย็น ด้วยเงินลงทุน 33 ล้านบาท
  - ทำการผลิตตู้เย็นรุ่นใหม่ที่ใช้คอมเพรสเซอร์ระบบอินเวอร์เตอร์ (Neuro Inverter) ที่สามารถประหยัดพลังงานมากยิ่งขึ้น และออกแบบหน้าบานประตูที่มีความเงาเสมือนกระจก (Uni Glossy Door Panel) สำหรับตู้เย็น 2 ประตู ขนาดกลาง (ความจุ 346 และ 380 ลิตร) และขนาดใหญ่ (ความจุ 460 และ 510 ลิตร) และตู้เย็น 4 ประตูที่มีความจุ 635 ลิตร จำหน่ายตลาดภายในประเทศ และต่างประเทศ
- ขยายการส่งออกผลิตภัณฑ์ไปยังตลาดใหม่ๆ ดังนี้
  - พัดลมระบายอากาศ ไปยัง ประเทศซาอุดีอาระเบีย และคูเวต
  - กุมภาพันธ์ 2558 เครื่องบิมน้ำไปยังประเทศอินโดนีเซีย
  - เครื่องเป่ามือไปยังประเทศเวียดนามเป็นครั้งแรกในเดือนธันวาคม 2557 และในเดือนมีนาคม 2558 ส่งออกไปยังประเทศอินเดีย และประเทศฟิลิปปินส์
  - ตู้เย็น 4 ประตู L4 Grande Neuro Inverter ไปยังประเทศสหพันธรัฐรัสเซีย และประเทศอินโดนีเซีย

## ความสัมพันธ์กับกลุ่มธุรกิจของผู้ถือหุ้นใหญ่

โครงสร้างการถือหุ้นของบริษัทในกลุ่ม ณ 31 มีนาคม 2558



จากโครงสร้างผู้ถือหุ้นข้างต้นสรุปได้ดังนี้

- การลงทุนในบริษัทร่วม**

บริษัทฯ ร่วมกับ MKY และ MCP ลงทุนจัดตั้ง SSE ในสัดส่วนที่เท่ากันในอัตราร้อยละ 33.33 เพื่อทำหน้าที่เป็นผู้บริหารและดูแลการจัดเก็บสินค้าของทั้ง 3 บริษัท และเพิ่มประสิทธิภาพในการบริหารและควบคุมต้นทุนการขนย้ายสินค้า

- กลุ่มบริษัทของผู้ถือหุ้นรายใหญ่**

บริษัทฯ เป็นผู้ผลิตและจำหน่ายผลิตภัณฑ์เครื่องใช้ไฟฟ้าภายในบ้าน ภายใต้เครื่องหมายการค้า “มิตรูบิชิ อีเล็คทริก” ประกอบด้วย ตู้เย็น พัดลม พัดลมระบายอากาศ เครื่องปั้มน้ำ และเครื่องเป่ามือ โดยได้รับสิทธิและเทคโนโลยีการผลิตจากบริษัทมิตรูบิชิ อีเล็คทริก คอร์ปอเรชั่น (MELCO) ซึ่งเป็นผู้ถือหุ้นใหญ่ของบริษัทฯ ดังนั้นธุรกิจหลักของบริษัทฯ จึงมีความสัมพันธ์กับกลุ่มธุรกิจของผู้ถือหุ้นใหญ่อย่างมีนัยสำคัญ ดังนี้

- **การจำหน่ายสินค้า**

บริษัทฯ จำหน่ายสินค้าผ่านบริษัทย่อย หรือบริษัทร่วมของ MELCO เช่นการขายภายในประเทศ ขายผ่าน MKY ซึ่งเป็นตัวแทนจำหน่ายที่มีความเชี่ยวชาญสูง ทำให้ยอดขายของบริษัทฯ เติบโตอย่างต่อเนื่อง

- **การซื้อชิ้นส่วนและวัตถุดิบ**

บริษัทฯ ซื้อชิ้นส่วน และวัตถุดิบผ่านบริษัทย่อยของ MELCO โดยในปี 2557 มียอดซื้อคิดเป็นร้อยละ 16 ของยอดซื้อทั้งหมด เนื่องจาก MELCO มีอำนาจในการต่อรอง จากการซื้อในปริมาณมาก จึงสามารถซื้อได้ในราคาถูก มีความเชื่อมั่นในเรื่องการตรงต่อเวลาในการส่งมอบ อีกทั้งยังสามารถควบคุมคุณภาพให้เป็นไปตามมาตรฐานที่ MELCO กำหนดอีกด้วย

- **การพัฒนาผลิตภัณฑ์**

บริษัทฯ ยังมีความพร้อมไม่มากนักในการพัฒนาผลิตภัณฑ์ที่มีเทคโนโลยีสูง จึงยังต้องพึ่งพาเทคโนโลยีจาก MELCO ในการออกแบบและพัฒนาผลิตภัณฑ์ให้มีรูปแบบทันสมัย มีความปลอดภัย รักษาสิ่งแวดล้อม และประหยัดพลังงาน

# ลักษณะ การประกอบธุรกิจ

โครงสร้างรายได้หลักของบริษัทฯ คือ รายได้จากการจำหน่ายผลิตภัณฑ์ตู้เย็น พัดลม พัดลมระบายอากาศ เครื่องปั้มน้ำ และเครื่องเป่ามือ ซึ่งมีโครงสร้างรายได้สำหรับปีสิ้นสุด ณ 31 มีนาคม 2558, 2557 และ 2556 ดังต่อไปนี้

มูลค่า : ล้านบาท

ผลิตภัณฑ์	ปี 2558		ปี 2557		ปี 2556	
	ล้านบาท	%ต่อยอดขายรวม	ล้านบาท	%ต่อยอดขายรวม	ล้านบาท	%ต่อยอดขายรวม
<b>มูลค่าการจำหน่ายภายในและต่างประเทศ</b>						
พัดลม และพัดลมระบายอากาศ	1,384.6	16.0	1,198.8	14.2	1,264.8	13.3
ตู้เย็น	6,267.7	72.2	6,267.9	74.1	7,406.2	77.5
เครื่องปั้มน้ำ	894.8	10.3	868.6	10.3	776.3	8.1
เครื่องเป่ามือ	74.6	0.9	77.5	0.9	67.5	0.7
อื่นๆ	53.6	0.6	46.8	0.5	40.0	0.4
<b>รวมมูลค่า</b>	<b>8,675.3</b>	<b>100.0</b>	<b>8,459.6</b>	<b>100.0</b>	<b>9,554.8</b>	<b>100.0</b>

หมายเหตุ: รายได้อื่นๆ ของบริษัทฯ ประกอบด้วยรายได้จากการขายชิ้นส่วนอะไหล่

## ลักษณะผลิตภัณฑ์และบริการ

บริษัทฯ เป็นผู้ผลิตและจำหน่ายสินค้าเครื่องใช้ไฟฟ้าภายในบ้าน ได้แก่ ตู้เย็น พัดลม พัดลมระบายอากาศ เครื่องปั้มน้ำ และเครื่องเป่ามือ ภายใต้เครื่องหมายการค้า “มิตซูบิชิ อิเล็กทริก” โดยได้รับความร่วมมือและสนับสนุนทางด้านเทคโนโลยีสำหรับการพัฒนาออกแบบผลิตภัณฑ์ และระบบการผลิตจากบริษัท มิตซูบิชิ อิเล็กทริก คอร์ปอเรชั่น ประเทศญี่ปุ่น บริษัทฯ มุ่งเน้นการผลิตสินค้าที่มีคุณภาพ ปลอดภัย และมีเทคโนโลยีที่ทันสมัย เพื่อสามารถตอบสนองได้ตรงกับความต้องการของลูกค้า และแข่งขันกับคู่แข่งในตลาดได้

## ผลิตภัณฑ์ตู้เย็น

ในปี 2557 ที่ผ่านมามีผลิตภัณฑ์ตู้เย็นได้รับรางวัลชนะเลิศการประกวด Good Design Award จากประเทศญี่ปุ่นเป็นปีที่ 4 ซึ่งนับเป็นความภาคภูมิใจอย่างยิ่งของทีมงานออกแบบผลิตภัณฑ์ที่ได้รับรางวัลนี้ติดต่อกัน บริษัทฯ ยังคงมุ่งเน้นงานด้านวิจัยและพัฒนาเพื่อให้ได้ข้อมูลความต้องการที่แท้จริงของผู้บริโภค โดยในปี 2557 นี้ สินค้าตู้เย็นได้ถูกออกแบบให้สามารถตอบสนองต่อความต้องการ และรสนิยมของผู้บริโภคในหลายๆ ด้าน ได้แก่

- Unique Design การออกแบบรูปลักษณะภายนอกที่โดดเด่น สวยงาม สร้างความแตกต่างได้อย่างชัดเจน สะท้อนความหรูหรา พร้อมสีสันสวยงามเหมือนเฟอร์นิเจอร์ชิ้นงามเข้ากับการตกแต่งภายในบ้านได้อย่างลงตัว นอกจากนี้ ตู้เย็นทุกรุ่นถูกออกแบบให้สามารถเปิดได้ง่ายไม่ว่าจะเป็นการเปิดจากด้านบน หรือด้านข้าง

- Easy to Use: การออกแบบให้มีความหลากหลาย ทั้งจำนวนรุ่น จำนวนประตู ขนาดความจุ รวมถึงช่องแช่แข็งที่มีให้เลือกทั้งรุ่นที่อยู่ด้านบนและอยู่ด้านล่าง เพื่อความเหมาะสมในการเลือกใช้งานของผู้บริโภค สะดวกสบาย ประหยัดเวลา และเพิ่มทางเลือกในการจัดเก็บอาหารในช่องชั้นต่างๆ ได้มากขึ้น
- Healthy Technology: การผสมผสานเทคโนโลยีในการถนอมอาหารต่างๆ เข้าไว้ด้วยกัน เพื่อสุขอนามัยที่ดีในการบริโภคอาหาร ที่คงคุณค่าความสดของอาหาร และสร้างพื้นที่แห่งความสะอาดในแต่ละช่องชั้นภายในตู้เย็นด้วยเทคโนโลยีต่างๆ ได้แก่
  - Anti-bacteria Foodliner: ผนังภายในช่องแช่แข็งและช่องแช่เย็นที่ผสมสารช่วยยับยั้งการเจริญเติบโตของเชื้อแบคทีเรีย
  - Vitamin Factory: ช่องแช่ผักอานูภาพแสงสีส้มที่ติดตั้งหลอด LED แสงกำเนิดแสงสีส้ม ช่วยรักษาคุณค่าวิตามินซีในผักใบเขียวได้นานวัน
  - Minus Ion Surround Cooling System: ระบบกระจายความเย็นรอบทิศทางผสานประจุลบ ช่วยกระจายส่งความเย็นสู่ทุกช่องรวมถึงชั้นวางขวด เพื่อเพิ่มความชุ่มชื้นภายในตู้และคงความสดของอาหารได้นานวัน
  - Neuro Fussy System: ระบบควบคุมการทำงานด้วยไมโครชิพอัจฉริยะ และระบบเซ็นเซอร์ที่ทำหน้าที่ตรวจวัดอุณหภูมิทั้งภายในและภายนอกตู้เย็น พร้อมทั้งส่งข้อมูลไปประมวลผลด้วยไมโครชิพอัจฉริยะ เพื่อควบคุมการทำงานของตู้เย็นให้มีประสิทธิภาพสูงสุดในทุกสภาวะการใช้งาน
- High Quality with Environmental Friendly & Energy Saving: มาตรฐานคุณภาพสินค้าสูงที่ลูกค้าเชื่อมั่น รวมทั้งเป็นมิตรต่อสิ่งแวดล้อม และประหยัดพลังงาน
  - Neuro Inverter System: เป็นการประสานการทำงานร่วมกันระหว่าง Neuro Fuzzy System, Inverter Compressor และอุปกรณ์ทำความเย็นแบบ Multi Fan ทำให้สามารถประหยัดพลังงาน และเพิ่มประสิทธิภาพการทำงานในทุกลักษณะการใช้งาน
  - Premium Safety: มาตรฐานความปลอดภัยเหนือระดับ ซึ่งเป็นมาตรฐานเฉพาะของผลิตภัณฑ์มิตซูบิชิ อีเล็คทริก ที่คำนึงถึงความปลอดภัยสูงสุดในการใช้งานของผู้บริโภค ชิ้นส่วนวัสดุทุกชิ้นในผลิตภัณฑ์ถูกคัดสรรเป็นอย่างดี เช่น การใช้วัสดุที่ไม่ลุกลามไฟ การเพิ่มเติมชิ้นส่วนเพื่อป้องกันกระแสไฟฟ้ารั่ว การติดตั้งอุปกรณ์ตัดกระแสไฟฟ้าเมื่อเกิดกระแสไฟเกินกำหนด รวมถึงอุปกรณ์ที่ป้องกันความร้อนเกินค่าที่กำหนดไว้ เป็นต้น
  - การพัฒนาผลิตภัณฑ์ให้เป็นไปตามมาตรฐานความปลอดภัยของมาตรฐานสินค้าอุตสาหกรรมในแต่ละประเทศ และข้อกำหนดในด้านกรประหยัดพลังงาน รวมถึงการใช้วัสดุที่เป็นมิตรต่อสิ่งแวดล้อมตามมาตรฐานสากลอย่าง RoHS Standard อีกด้วย

ในปี 2557 ที่ผ่านมา บริษัทฯ ได้ริเริ่มพัฒนาตู้เย็นรุ่นใหม่ 4 ประตูแบบช่องแช่แข็งอยู่ด้านล่าง ชื่อ L4 Grande ที่มีขนาดใหญ่ ความจุ 635 ลิตร หรือ 22.4 คิว และมีฟังก์ชันการใช้งานที่มากขึ้นกว่าเดิม นับเป็นการก้าวหน้าไปอีกขั้นของการพัฒนาผลิตภัณฑ์ของบริษัทฯ ที่ได้ริเริ่มผลิตตู้เย็นที่มีขนาดความจุมากกว่า 510 ลิตร เพื่อตอบสนองกลุ่มลูกค้าใหม่ที่ต้องการตู้เย็นขนาดใหญ่ และมีการนำเทคโนโลยีใหม่ๆ อาทิ แผงควบคุมพร้อมจอดิจิทัล LED ช่องชั้นที่กว้างขวาง ใช้งานง่าย โดยในปีที่ผ่านมา บริษัทฯ ได้มีการวางแผนยุทธศาสตร์การจัดจำหน่ายสินค้านี้ ด้วยความร่วมมือกับตัวแทนจำหน่ายในประเทศไทยทำแผนการส่งเสริมการขาย และเพิ่มช่องทางการจัดจำหน่ายให้มากขึ้น รวมไปถึงขยายการส่งออกไปยังตลาดต่างประเทศให้มากขึ้น อาทิ ประเทศสหพันธ์รัสเซีย อินโดนีเซีย ปัจจุบันสามารถเพิ่มมูลค่าการส่งออกของบริษัทฯ ครอบคลุมไปถึง 14 ประเทศด้วยกัน

## ผลิตภัณฑ์พัดลม

บริษัทฯ เน้นการออกแบบและพัฒนามอเตอร์ไฟฟ้าที่มีความทนทาน มีประสิทธิภาพสูง ปลอดภัยเสียงเงียบ และคำนึงถึงความเป็นมิตรต่อสิ่งแวดล้อมมาโดยตลอด หลังจากที่เราเริ่มผลิตมอเตอร์พัดลมนวัตกรรมใหม่และใช้ประกอบในพัดลมรุ่น 12 นิ้ว ในปี 2556 ก่อนหน้านั้นแล้ว ในปี 2557 ที่ผ่านมามีบริษัทฯ ได้เริ่มพัฒนามอเตอร์พัดลมแบบใหม่สำหรับพัดลมรุ่นใบพัดขนาด 16 นิ้ว ทั้งรุ่นตั้งโต๊ะ, ตั้งพื้นกึ่งตั้งโต๊ะ, ตั้งพื้น และรุ่นติดผนัง มีจำนวนทั้งหมด 4 รุ่นด้วยกัน

นอกจากนี้ บริษัทฯ ได้ทำการวิเคราะห์ตลาดและเล็งเห็นโอกาสการขายของสินค้าที่สามารถตอบสนองความต้องการของกลุ่มลูกค้าที่ชื่นชอบรูปลักษณ์ดีไซน์ที่สวยงาม ดูทันสมัยมากขึ้น พัดลมรุ่นใหม่ 2 รุ่น ประกอบด้วย พัดลมใบพัดขนาด 12 นิ้ว แบบตั้งพื้นกึ่งตั้งโต๊ะ มีรีโมทรุ่น R12A-HRS และพัดลมใบพัดขนาด 16 นิ้วแบบตั้งพื้น มีรีโมทรุ่น LV16S-RT ได้ถูกออกแบบและพัฒนาขึ้นอย่างพิถีพิถัน ด้วยแนวทางการออกแบบที่ล้ำสไตล์ ดูเรียบหรู สามารถเข้ากับการตกแต่งภายในห้องได้อย่างมีระดับ เพื่อตอบสนองความต้องการของลูกค้าที่มีกำลังซื้อ และชื่นชอบการเลือกสินค้าให้เข้ากับการตกแต่งภายในบ้านตนเอง

ในปี 2556 บริษัทฯ ได้เริ่มพัฒนาพัดลมรุ่นตั้งพื้นกึ่งตั้งโต๊ะใบพัดขนาด 18 นิ้ว และได้รับการตอบรับจากผู้บริโภคเป็นอย่างดี ดังนั้น ในปี 2557 ที่ผ่านมามีบริษัทฯ จึงได้ทำการพัฒนาพัดลมใบพัดขนาด 18 นิ้ว รุ่นติดผนัง และพัดลมโคจร เพิ่มขึ้นอีก 2 รุ่น เพื่อให้มีความหลากหลายมากขึ้น และเป็นการต่อยอดความสำเร็จด้านการขยายไลน์อ็อป เพื่อให้ผู้บริโภคได้มีทางเลือกมากขึ้น และสามารถตอบสนองการใช้งานที่แตกต่างได้อย่างลงตัวมากขึ้น รวมถึงการปรับเปลี่ยนไลน์อ็อปประเภทสีในรุ่นต่างๆ ให้ดูทันสมัยขึ้น สามารถเข้าถึงลูกค้า ทุกกลุ่มเป้าหมาย ตอบรับทุกไลฟ์สไตล์ได้ดียิ่งขึ้นอีกด้วย

## ผลิตภัณฑ์พัดลมระบายอากาศ

การระบายอากาศภายในบ้าน ถือเป็นสิ่งดี ๆ ที่ไม่ควรมองข้าม โดยจะช่วยถ่ายเทอากาศเสีย นำอากาศบริสุทธิ์เข้ามาแทนที่ ช่วยให้รู้สึกสบายขึ้น และส่งผลต่อสุขภาพของทุกคนในบ้านได้เป็นอย่างดี

ประโยชน์ของผลิตภัณฑ์พัดลมระบายอากาศ

- ลดฝุ่นละออง ควันและความอับชื้นช่วยให้อากาศภายในห้องถ่ายเทได้ดีขึ้น
- ลดกลิ่น ความร้อนจากการทำอาหาร ช่วยระบายความร้อน และกลิ่นไม่พึงประสงค์จากการทำอาหารในห้องครัวได้
- ลดความร้อนสะสม ก่อนการเปิดใช้เครื่องปรับอากาศ ช่วยให้อุณหภูมิห้องเย็นเร็วขึ้น และทำให้ประหยัดพลังงานมากขึ้น

ผลิตภัณฑ์พัดลมระบายอากาศของบริษัทฯ ถือเป็นสินค้าที่สามารถสร้างประโยชน์ และยกระดับคุณภาพชีวิตให้กับผู้บริโภคได้เป็นอย่างดี ปัจจุบันบริษัทฯ มีความแข็งแกร่งด้านไลน์อ็อปสินค้าที่มีรุ่นให้ผู้บริโภคเลือกอย่างหลากหลาย เหมาะสมกับการใช้งานและการติดตั้งกับสถานที่ อาคาร บ้านเรือน หรือห้องต่างๆ ที่แตกต่างกันได้อย่างลงตัว ได้แก่ แบบติดผนัง แบบติดกระจก แบบฝังฝ้าที่ไม่ต้องใช้ท่อระบายอากาศ และแบบต่อท่อฝังฝ้า นอกจากนี้ยังมีการออกแบบใบพัดแบบพิเศษ 5 ใบพัด ตามหลัก Aerodynamics สามารถควบคุมจังหวะการหมุนของใบพัดได้อย่างแม่นยำ หมดปัญหาการย้อนกลับของแรงลม และการต้านอากาศ จึงทำให้เสียงเงียบอีกด้วย

ในปี 2557 ที่ผ่านมามีบริษัทฯ นอกจากเริ่มใช้มอเตอร์ไฟฟ้าที่มีนวัตกรรมใหม่กับผลิตภัณฑ์พัดลมแล้ว บริษัทฯ ยังขยายการพัฒนา มอเตอร์รุ่นใหม่มาใช้กับพัดลมระบายอากาศทุกรุ่น (ยกเว้นรุ่น EX-15SCT แบบฝังฝ้าโดยไม่ต้องใช้ท่อระบายอากาศ) เพื่อยกระดับความทนทาน มีประสิทธิภาพสูง ปลอดภัย เสียงเงียบ และคำนึงถึงความเป็นมิตรต่อสิ่งแวดล้อมในเวลาเดียวกันด้วย นับเป็นอีกปีที่บริษัทฯ สามารถนำนวัตกรรมใหม่ๆ ที่สร้างมูลค่าเพิ่มให้กับตัวสินค้า มาประยุกต์ใช้กับผลิตภัณฑ์ของบริษัทฯ ได้อย่างกว้างขวางมากขึ้น ซึ่งสอดคล้องกับนโยบายของบริษัทฯ ที่ต้องการพัฒนาสินค้าที่สามารถให้ประโยชน์สูงสุดกับลูกค้าในทุกๆ ด้าน ได้เป็นอย่างดี

## ผลิตภัณฑ์เครื่องปั้มน้ำ

ปัจจุบันบริษัทฯ ทำการผลิตเครื่องปั้มน้ำที่มีแรงดันสูบน้ำและส่งน้ำสูงในแบบต่างๆ ให้เหมาะกับการใช้งานของผู้บริโภค เช่น เครื่องปั้มน้ำแบบสูบน้ำจากบ่อน้ำ หรือดึงพักน้ำแบบทำงานอัตโนมัติตามจังหวะการเปิด-ปิดก๊อกน้ำ แบบทำงานอัตโนมัติแรงดันคงที่ และแบบอินเวอร์เตอร์ที่มีระบบควบคุมการทำงานด้วยแผงวงจรอิเล็กทรอนิกส์ตรวจวัดปริมาณการใช้น้ำ ช่วยทำให้ประหยัดพลังงานได้มากขึ้น

ในปี 2557 ที่ผ่านมา บริษัทฯ มุ่งเน้นวิเคราะห์ตลาด เพื่อวางรากฐานการพัฒนาผลิตภัณฑ์ใหม่ในอนาคต รวมถึงสร้างระบบการประกันคุณภาพของสินค้าให้แข็งแกร่งยิ่งขึ้น เพื่อให้ผู้บริโภคเกิดความมั่นใจในคุณภาพของผลิตภัณฑ์

## ผลิตภัณฑ์เครื่องเป่ามือ (Hand dryer / Jet Towel)

บริษัทฯ ยังคงมุ่งสร้างยอดขายของผลิตภัณฑ์เครื่องเป่ามือให้เติบโตเพิ่มขึ้น ทั้งตลาดภายในประเทศ และต่างประเทศอย่างต่อเนื่อง ผลิตภัณฑ์เครื่องเป่ามือ เป็นสินค้าที่ถูกสร้างสรรค์เพื่อความเป็นมิตรต่อสิ่งแวดล้อมอย่างแท้จริง ด้วยขนาดกะทัดรัด มีพลังลมแรง สะดวกสบายในการใช้งาน และติดตั้งง่าย คุณสมบัติหลักของเครื่อง Jet Towel คือ เป่ามือให้แห้งด้วยลมความเร็วสูง ปรับแรงลมได้หลายระดับ สามารถเปิด-ปิดระบบลมร้อนได้ และมีเสียงเงียบขณะใช้งาน ลดการใช้ทรัพยากรโดยไม่ต้องใช้กระดาษจึงไม่ก่อให้เกิดขยะ มีอัตราสิ้นเปลืองไฟฟ้าที่ต่ำ ประหยัดพลังงาน สะดวกในการดูแลรักษา ลดเวลาในการทำความสะดวก นอกจากนี้ เครื่อง Jet Towel ยังมีความเหมาะสมและคุ้มค่าต่อการลงทุน โดยสามารถลดค่าใช้จ่ายสำหรับห้องน้ำในสถานที่ต่างๆ เช่น ในร้านอาหาร ภัตตาคาร อาคารสำนักงาน โรงพยาบาล โรงแรม และสถานที่สาธารณะต่างๆ อีกด้วย

## การตลาดและการแข่งขัน

### แนวโน้มธุรกิจและการแข่งขัน

บริษัทฯ จัดจำหน่ายสินค้าผ่าน 3 กลุ่มตลาดหลัก ได้แก่ ตลาดภายในประเทศ ตลาดประเทศญี่ปุ่น และตลาดต่างประเทศอื่นๆ ในปีงบประมาณ 2557 นี้มีสัดส่วนการขายร้อยละ 35:43:22 ตามลำดับ เปลี่ยนแปลงจากปีงบประมาณ 2556 ที่มีสัดส่วน 35:45:20 ซึ่งสอดคล้องกับแผนการขายที่ได้วางไว้ก่อนเริ่มปีงบประมาณโดยมีเป้าหมายที่จะเพิ่มสัดส่วนการขายในกลุ่มตลาดต่างประเทศอื่น ๆ ให้มากขึ้น

### สถานการณ์การตลาดและการขาย

#### ตลาดภายในประเทศ

ในปี 2557 ภาพรวมเศรษฐกิจทั้งปีในประเทศชะลอตัวลง โดยในครึ่งปีแรกภาพรวมของเศรษฐกิจมีความผันผวน จากการที่ภาคเอกชนมีการชะลอการลงทุนเนื่องจากรอความชัดเจนจากภาครัฐในด้านเศรษฐกิจและการเมือง ส่งผลให้ความเชื่อมั่นด้านการบริโภคอยู่ในระดับต่ำทั้งสินค้าอุปโภคและสินค้าบริโภค ประกอบกับบรรยากาศในการท่องเที่ยวไม่เอื้ออำนวย โดยปริมาณนักท่องเที่ยวทั้งชาวไทยและชาวต่างชาติมีจำนวนที่ลดลงเนื่องจากสถานการณ์ทางการเมือง ส่งผลให้การใช้จ่ายในพื้นที่ท่องเที่ยวลดลงตามไปด้วย ซึ่งเป็นผลทำให้ธุรกิจเครื่องใช้ไฟฟ้าในครึ่งปีแรกของตลาดภายในประเทศมีการชะลอตัวไปในทิศทางเดียวกัน สำหรับในครึ่งปีหลังเศรษฐกิจมีแนวโน้มฟื้นตัวช้า โดยแรงขับเคลื่อนในภาคการส่งออกและการท่องเที่ยวยังอยู่ในระดับต่ำ รวมทั้งการเบิกจ่ายภาครัฐยังทำได้ไม่เต็มที่ ซึ่งมีผลโดยตรงต่อการฟื้นตัวของเศรษฐกิจ ในขณะที่การใช้จ่ายของภาครัฐเร็วเริ่มมีการขยายตัวในอัตราที่ต่ำโดยผู้บริโภคมีความระมัดระวังในการใช้จ่าย เนื่องจากภาระหนี้ครัวเรือนที่ยังสูงและรายได้ในภาคเกษตรที่ตกต่ำ รวมทั้งในครึ่งปีหลังรัฐบาลไม่มีนโยบายในการกระตุ้นการบริโภคเพิ่มเติม



สภาวะการตลาดในประเทศ ช่วงปีงบประมาณ 2557 ที่ผ่านมาของแต่ละผลิตภัณฑ์ สามารถสรุปพอสังเขปได้ดังนี้

- **ตู้เย็น:** ความต้องการรวมของสินค้าตู้เย็นในตลาดเติบโตทั้งปีลดลงร้อยละ 6.2 เมื่อเทียบกับปีที่ผ่านมาโดยแบ่งเป็นครึ่งปีแรกเติบโตลดลงมากถึงร้อยละ 11.2 และขยับตัวดีขึ้นในครึ่งปีหลังด้วยอัตราการเติบโตลดลง ร้อยละ 0.4 ภาพรวมของตลาดทั้งประเทศเป็นไปในทิศทางลบ กำลังซื้อลดลง สวนทางกับค่าครองชีพที่ถีบตัวสูงขึ้นจากการปรับราคาสินค้าต่างๆ ส่งผลให้ดัชนีความเชื่อมั่นของผู้บริโภคลดลง และชะลอการใช้จ่ายและซื้อสินค้า ตลาดตู้เย็นในปีที่ผ่านมา มีการแข่งขันที่สูงมาก คู่แข่งหลายค่ายมีการปรับลดราคา เพื่อกระตุ้นยอดขายให้เพิ่มขึ้น
- **พัดลม:** ความต้องการรวมของสินค้าพัดลมทั้งปีเติบโตเพิ่มขึ้นเล็กน้อยเพียงร้อยละ 0.7 โดยมีแนวโน้มเพิ่มขึ้นในครึ่งปีหลัง ในขณะที่ครึ่งปีแรกความต้องการลดลงถึงร้อยละ 8.5 ซึ่งเป็นทิศทางเดียวกันกับการขายตู้เย็น
- **เครื่องปั้มน้ำ:** ภาพรวมตลาดมีความต้องการเพิ่มขึ้นเล็กน้อย เนื่องจากเป็นผลจากการขยายตัวของบ้านเดี่ยวที่มีการก่อสร้างเพิ่มขึ้น โดยเฉพาะที่ก่อสร้างโดยประชาชนทั่วไปที่เพิ่มขึ้นถึง ร้อยละ 13 แต่สวนทางกับอัตราการเติบโตของบ้านเดี่ยวที่เกิดจากการก่อสร้างโดยผู้ประกอบการธุรกิจอสังหาริมทรัพย์ ที่ลดลงไปร้อยละ 3 เนื่องจากความไม่มั่นใจในภาวะเศรษฐกิจและชะลอการลงทุนนั่นเอง นอกจากนี้ บริษัทขายที่เป็นตัวแทนจำหน่าย ได้มีการขยายช่องทางจำหน่ายไปในต่างจังหวัดมากขึ้น โดยเฉพาะในส่วนที่เป็น Modern Trade ส่งผลให้การเจริญเติบโตของการขายของบริษัทฯ เพิ่มขึ้นร้อยละ 3 อย่างไรก็ตาม ท่ามกลางความต้องการโดยรวมในตลาดที่ตกลงไปในช่วงปีที่ผ่านมา บริษัทฯ ได้ทำการตลาดเชิงรุก โดยประสานงานกับตัวแทนจำหน่ายภายในประเทศจัดทำกรส่งเสริมการขายผ่านทางช่องทางจัดจำหน่ายต่างๆ รวมทั้งนำเสนอสินค้ารุ่นใหม่ ๆ ที่ตรงต่อความต้องการของผู้บริโภค เช่น พัฒนาพัดลมตั้งพื้นรุ่นใหม่เพิ่มขึ้น ขยายไลน์อ็อปพัดลมขนาดใบพัด 18 นิ้ว รวมถึงพัฒนาสินค้าตู้เย็นรุ่นใหม่แบบเทคโนโลยีระบบ Inverter เป็นต้น ทำให้บริษัทฯ สามารถบรรลุยอดขายรวมในประเทศที่ 2,977 ล้านบาท โดยมีอัตราเติบโตเพิ่มขึ้นจากปีที่แล้วร้อยละ 2

### ตลาดญี่ปุ่น

ภาพรวมทั้งปีของเศรษฐกิจญี่ปุ่นในปี 2557 มีอัตราการเติบโตลดลง โดยมีผลกระทบจากการขึ้นภาษีมูลค่าเพิ่มจากเดิมอัตราร้อยละ 5 เป็นอัตราร้อยละ 8 ตั้งแต่วันที่ 1 เมษายน 2557 ซึ่งถือเป็นปัจจัยเชิงลบที่กระทบต่อการขยายตัวของเศรษฐกิจ แต่รัฐบาลได้ตัดสินใจเลือกวิธีการประกาศขึ้นอัตราภาษีมูลค่าเพิ่ม ด้วยความหวังที่จะเพิ่มรายรับของรัฐบาล เพื่อมาลดหนี้สาธารณะของประเทศที่มีอัตราสูงถึง ร้อยละ 200 ของผลิตภัณฑ์มวลรวมหรือ GDP ในขณะที่เดียวกันธนาคารกลางญี่ปุ่นได้ประกาศขยายมาตรการผ่อนคลายในเชิงปริมาณทางการเงิน (Quantitative Easing : QE) เพิ่มเดิมจาก 60 ล้านล้านเยนเป็น 80 ล้านล้านเยนต่อปี เพื่อกระตุ้นเศรษฐกิจส่งผลกระทบต่ออัตราดอกเบี้ยของเงินเยน ด้วยเป้าหมายที่จะกระตุ้นมูลค่าการส่งออกของประเทศญี่ปุ่นให้เพิ่มขึ้น แต่ในทางกลับกันทำให้สินค้านำเข้ามีราคาสูงขึ้นมากกว่าร้อยละ 30 ซึ่งนโยบายดังกล่าวส่งผลกระทบต่อยอดขายของบริษัทฯ เป็นอย่างมาก

ปัจจุบันบริษัทฯ มีการส่งออกสินค้า 4 ประเภทไปยังตลาดญี่ปุ่น ได้แก่ ตู้เย็น พัดลม พัดลมระบายอากาศ และเครื่องเป่ามือ จากภาวะเศรษฐกิจภายในประเทศที่เกิดจากการเปลี่ยนแปลงอย่างฉับพลันของนโยบายทางการเงิน ความต้องการรวมของตลาดในญี่ปุ่นได้ปรับตัวลงอย่างฉับพลันเช่นกัน โดยพัดลมลดลงร้อยละ 20 พัดลมระบายอากาศลดลงร้อยละ 5 และตู้เย็นลดลงร้อยละ 25 ซึ่งปัจจัยหลักมาจากการที่ผู้บริโภคหลีกเลี่ยงราคาสินค้าที่แพงขึ้น และได้ตัดสินใจซื้อสินค้าล่วงหน้าก่อนที่ภาษีมูลค่าเพิ่มอัตราใหม่จะมีผลบังคับใช้ วันที่ 1 เมษายน 2557 เป็นต้นไป

อย่างไรก็ตาม ท่ามกลางสภาพแวดล้อมภายนอกที่ส่งผลกระทบต่อการขายของบริษัทฯ อย่างมากดังที่กล่าวไว้ข้างต้น บริษัทฯ ได้ปรับกลยุทธ์ด้านการตลาดรวมทั้งการบริหารการขายในแต่ละช่องทางจัดจำหน่ายให้สอดคล้องสอดคล้องกับการเปลี่ยนแปลงที่รวดเร็ว ร่วมกับบริษัทมิตซูบิชิ อิเล็กทริก คอร์ปอเรชั่น ประเทศญี่ปุ่น และสามารถบรรลุยอดขายรวมในประเทศญี่ปุ่นที่ 3,766 ล้านบาท โดยที่สามารถคงอัตราการเติบโตเท่ากับปีก่อนหน้านั้นได้

## ตลาดต่างประเทศอื่น ๆ

ในปี 2557 เศรษฐกิจโลกโดยรวมขยายตัวในอัตราชะลอตัวลง แม้ว่าเศรษฐกิจสหรัฐฯ จะขยายตัวได้ดีต่อเนื่อง แต่เศรษฐกิจยุโรป จีน และจีนมีสัญญาณการขยายตัวที่ชะลอตัวลงชัดเจน ในขณะที่เศรษฐกิจในภูมิภาคอาเซียนยังคงขยายตัวได้ดี โดยเฉพาะมาเลเซียที่มีมูลค่าการค้าขายแดนกับไทยสูงสุด มีอัตราการเติบโตของเศรษฐกิจสะสมตั้งแต่ต้นปี 2557 ร้อยละ 6.1 ส่งผลให้การค้าขายแดนยังคงเติบโตได้ดี ในขณะที่ตลาดการส่งออกอื่น ๆ ชบเซา โดยตั้งแต่เดือนมกราคม-กันยายน 2557 การค้าขายแดนของไทยกับประเทศเพื่อนบ้าน (ได้แก่ มาเลเซีย เมียนมาร์ สาธารณรัฐประชาธิปไตยประชาชนลาว และกัมพูชา) เพิ่มขึ้นจากช่วงเดียวกันของปี 2556 กว่าร้อยละ 6.5

ปัจจุบันบริษัทฯ สามารถขยายการส่งออกครอบคลุมกลุ่มประชาคมเศรษฐกิจอาเซียน 10 ประเทศเรียบร้อยแล้ว และยังคงได้รับผลดีจากสถานการณ์การค้าขายแดนที่เพิ่มขึ้นในกลุ่มประชาคมเศรษฐกิจอาเซียนด้วยกัน ถึงแม้ว่าการแข่งขันในกลุ่ม 10 ประเทศดังกล่าวมีค่อนข้างสูง ทั้งทางด้านรูปแบบผลิตภัณฑ์ ราคาสินค้า รวมถึงค่าประสิทธิภาพการประหยัดพลังงาน อย่างไรก็ตาม อย่างไรก็ดี บริษัทฯ ก็ได้มีการปรับเปลี่ยนกลยุทธ์ด้านการตลาดในแต่ละประเทศ ให้สอดคล้องกับสภาพการแข่งขันในปัจจุบัน เช่น การปรับราคาขายผลิตภัณฑ์พัฒนาให้สามารถแข่งขันได้ในตลาดเวียดนาม และจัดรายการส่งเสริมการขายในตลาดมาเลเซีย เป็นต้น

บริษัทฯ ยังขยายช่องทางการขายในประเทศออสเตรเลียให้มากขึ้น ผ่านกลุ่มพันธมิตรทางธุรกิจใหม่อย่างบริษัท Harvey Norman โดยมีการสร้างแผนกลยุทธ์ทางด้านผลิตภัณฑ์ ราคาและส่งเสริมการขายร่วมกัน เพื่อขยายการขายไปยังช่องทางจัดจำหน่ายใหม่ของ Harvey Norman ที่มีอยู่ทั่วประเทศออสเตรเลียให้มีประสิทธิภาพมากขึ้น นอกจากนี้ ตลาดส่งออกใหม่ของบริษัทฯ ที่เพิ่งเกิดขึ้นอย่างซาอุดีอาระเบีย และสหพันธรัฐรัสเซีย ในช่วงปี 2557 ก็ถือเป็นตลาดใหม่ที่มีศักยภาพ และสร้างยอดขายที่มากขึ้นให้บริษัทฯ ในอนาคตต่อไป

ในปี 2557 ที่ผ่านมา บริษัทฯ มีการทำแผนขยายช่องทางจัดจำหน่าย ร่วมกับบริษัทขายในกลุ่มมิตซูบิชิ อิเล็กทริก ในแต่ละประเทศอย่างจริงจัง เพื่อเร่งขยายยอดขายและเพิ่มส่วนแบ่งทางการตลาดให้มากขึ้น โดยเฉพาะในตลาดมาเลเซีย เวียดนาม และอินโดนีเซีย สอดคล้องกับนโยบายการขยายการส่งออกไปยังตลาดต่างประเทศอื่น ๆ ของบริษัทฯ ทำให้สามารถบรรลุยอดขายรวมในตลาดต่างประเทศอื่น ๆ ที่ 1,884 ล้านบาท โดยที่ทุกผลิตภัณฑ์นับตั้งแต่ ตู้เย็น พัฒลม พัฒลมระบายอากาศ เครื่องปั้มน้ำ สามารถบรรลุอัตราการเติบโตมากกว่าปีก่อนหน้าที่ ร้อยละ 6: 29: 30 และ 22 ตามลำดับ

## การจัดหาผลิตภัณฑ์หรือบริการ

### ลักษณะการจัดให้ได้มาซึ่งผลิตภัณฑ์

บริษัทฯ มีโรงงานผลิต ตั้งอยู่เลขที่ 67 หมู่ 11 ถนนบางนา-ตราด กม.20 ตำบลบางไผ่ อำเภอบางพลี จังหวัดสมุทรปราการ 10540 ใช้เป็นโรงงานผลิตสินค้าประเภท ตู้เย็น พัฒลม พัฒลมระบายอากาศ เครื่องปั้มน้ำ และเครื่องเป่ามือ ของบริษัทฯ

#### (ก) กระบวนการผลิตสินค้า

บริษัทฯ ได้มีกระบวนการผลิตสินค้า โดยเริ่มจากกระบวนการออกแบบและพัฒนา ซึ่งในการพัฒนาสินค้ารุ่นใหม่ ๆ บริษัทฯ ได้รับความร่วมมือและสนับสนุนการออกแบบ และเทคโนโลยีการผลิตส่วนหนึ่งจากบริษัท มิตซูบิชิ อิเล็กทริก คอร์ปอเรชั่น ประเทศญี่ปุ่น ซึ่งได้มีการศึกษา และสำรวจความต้องการของตลาด และนำไปสู่กระบวนการตกลงสเปคตามความต้องการกับลูกค้า จากนั้นบริษัทฯ จะดำเนินการพัฒนาผลิตภัณฑ์รุ่นใหม่ออกมา และนำไปสู่กระบวนการผลิตผลิตภัณฑ์ตามคำสั่งซื้อของลูกค้า

ลักษณะของการผลิตสินค้าของบริษัทฯ มีลักษณะการผลิตแบบเชิงมวล (Mass Production) จากกระบวนการรับคำสั่งซื้อ จากลูกค้า บริษัทฯ จะดำเนินการเข้าสู่กระบวนการวางแผนการผลิตและกระบวนการจัดหาจัดซื้อวัตถุดิบ และชิ้นส่วน อุปกรณ์ สำหรับใช้ในการผลิตจากนั้นก็ดำเนินการเข้าสู่กระบวนการผลิต ซึ่งจะดำเนินการผลิตตามแผนที่กำหนด ตามสายงานการผลิตของแต่ละผลิตภัณฑ์ ซึ่งจะมีกระบวนการย่อยที่สำคัญในการผลิต ได้แก่ งานผลิตชิ้นส่วน งานเตรียมอุปกรณ์การผลิต งานประกอบ และบรรจุเป็นสินค้าสำเร็จรูป เป็นต้น

ในกระบวนการผลิตผลิตภัณฑ์ บริษัทฯ ได้ตระหนักถึงคุณภาพที่ดีของผลิตภัณฑ์ โดยมีกระบวนการตรวจสอบคุณภาพของผลิตภัณฑ์ในทุกๆ ขั้นตอนของกระบวนการผลิต ซึ่งทำให้มั่นใจได้ว่าสินค้าในทุกผลิตภัณฑ์ที่ส่งมอบออกสู่ตลาด มีคุณภาพสูง ตรงตามความต้องการของลูกค้า

#### (ข) การบริการด้านผลิตภัณฑ์ของบริษัทฯ

บริษัทฯ มีหน่วยงานที่รับผิดชอบงานการประกันคุณภาพสินค้าและการบริการหลังการขาย ซึ่งจะประสานงานกับตัวแทนจัดจำหน่ายสินค้าของบริษัทฯ ทั้งตลาดในประเทศและตลาดต่างประเทศ ในการดำเนินการให้ข้อมูลข่าวสารทางเทคนิคสำหรับผลิตภัณฑ์ การอบรมความรู้ทางเทคนิคสำหรับผลิตภัณฑ์รุ่นใหม่ การวิเคราะห์สาเหตุและวิธีการแก้ไขปัญหา การให้คำปรึกษา และข้อเสนอแนะการติดตั้ง การใช้ผลิตภัณฑ์ การจัดหาอะไหล่และอุปกรณ์การบริการหลังการขาย รวมถึงการประสานงานและดำเนินการร่วมกับตัวแทนจัดจำหน่ายสินค้าของบริษัทฯ ในการแก้ไขปัญหาคุณภาพที่อาจเกิดขึ้นอย่างกะทันหัน

### กำลังการผลิตและปริมาณการผลิต

บริษัทฯ มีกำลังการผลิตและปริมาณการผลิตในปี 2555-2557

ผลิตภัณฑ์	หน่วย	2557	2556	2555
<b>ตู้เย็น</b>				
กำลังการผลิตเต็มที่	เครื่อง	1,200,000	1,200,000	1,100,000
ปริมาณการผลิตจริง	เครื่อง	842,355	929,881	936,294
อัตราการใช้กำลังการผลิต	ร้อยละ	70%	77%	85%
<b>พัดลมและพัดลมระบายอากาศ</b>				
กำลังการผลิตเต็มที่	เครื่อง	1,600,000	1,600,000	1,500,000
ปริมาณการผลิตจริง	เครื่อง	1,493,673	1,228,619	1,353,926
อัตราการใช้กำลังการผลิต	ร้อยละ	93%	77%	90%
<b>เครื่องปั้มน้ำ</b>				
กำลังการผลิตเต็มที่	เครื่อง	250,000	250,000	250,000
ปริมาณการผลิตจริง	เครื่อง	227,554	175,795	212,556
อัตราการใช้กำลังการผลิต	ร้อยละ	91%	70%	85%
<b>เครื่องเป่ามือ</b>				
กำลังการผลิตเต็มที่	เครื่อง	50,000	50,000	40,000
ปริมาณการผลิตจริง	เครื่อง	25,756	25,350	20,071
อัตราการใช้กำลังการผลิต	ร้อยละ	51%	51%	50%

## การจัดหาวัตถุดิบ

วัตถุดิบที่ใช้ในการผลิต

	สัดส่วน การซื้อ/ใช้ (ร้อยละ)	แหล่งวัตถุดิบ	
		ในประเทศ	ต่างประเทศ
1. คอมเพรสเซอร์	17.7	✓	✓
2. เหล็กทำชิ้นส่วน	18.6	✓	✓
3. น้ำยาโฟม	5.9	✓	
4. ทองแดง	4.1	✓	
5. เม็ดพลาสติก	9.5	✓	✓
6. สายไฟ	3.4	✓	✓
7. มอเตอร์	1.9	✓	✓
8. ชิ้นงานหล่อ	2.3	✓	
9. ชิ้นส่วนอิเล็กทรอนิกส์	10.9	✓	✓
10. ก่อองกระดาษ	2.5	✓	

### สัดส่วนการซื้อวัตถุดิบในประเทศและต่างประเทศ

สัดส่วนวัตถุดิบร้อยละ 12.7 ยังต้องนำเข้าจากต่างประเทศ เช่น คอมเพรสเซอร์ เหล็กทำชิ้นส่วน และชิ้นส่วนอิเล็กทรอนิกส์ ทั้งนี้ เนื่องจากสินค้าที่บริษัทฯ ผลิตต้องมีคุณภาพตามมาตรฐานที่มีตู่ซูบิชิ อิเล็กทริก คอร์ปอเรชั่นกำหนด ซึ่งมีลักษณะเฉพาะตัว ชิ้นส่วนและวัสดุบางชนิดจึงไม่สามารถจัดซื้อภายในประเทศได้ นอกจากนี้การซื้อชิ้นส่วนและวัตถุดิบในปริมาณมาก ๆ โดยมีบริษัทย่อยของ MELCO ทำหน้าที่จัดหาชิ้นส่วนและวัตถุดิบ จะทำให้ต้นทุนการผลิตถูกลงได้

### ผลกระทบต่อสิ่งแวดล้อมจากกระบวนการผลิตหรือการกำจัดวัตถุดิบเหลือใช้

บริษัทฯ มีความตระหนักในเรื่องผลกระทบต่อสิ่งแวดล้อมในกระบวนการผลิตและงานบริการ ดังนั้น จึงจัดตั้งนโยบายสิ่งแวดล้อม โดยคำนึงถึงการสร้างสมดุลต่อสิ่งแวดล้อมโลก และสิ่งแวดล้อมในสังคมท้องถิ่น โดยได้จัดสร้างระบบการจัดการสิ่งแวดล้อม (Environmental Management System : EMS) ที่มีความสอดคล้องตามข้อกำหนดในมาตรฐาน ISO 14001 เป็นเกณฑ์

จากรายงานการจัดการด้านสิ่งแวดล้อมประจำปี 2557 ที่ประชุมคณะกรรมการจัดการสิ่งแวดล้อม (Environmental Management Committee : EMC) บริษัทฯ ได้ดำเนินกิจกรรมต่างๆ เพื่อตอบสนองต่อนโยบายสิ่งแวดล้อม ดังต่อไปนี้

- การลดการใช้สารทำความเย็นที่มีผลกระทบต่อการทำลายชั้นบรรยากาศโลก โดยเปลี่ยนการใช้สารทำความเย็น R314a มาใช้สารทำความเย็น R600 a แทน เพื่อลดและป้องกันการเพิ่มขึ้นของอุณหภูมิโลก
- การดำเนินกิจกรรมในการอนุรักษ์พลังงาน
  - เปลี่ยนหลอดไฟ จาก T8 เป็น T5 จำนวน 382 หลอด ประเมินการประหยัดพลังงานได้ 14,206 kWh/ปี
  - ติดตั้งมอเตอร์เพื่อวัดค่าประหยัดพลังงานและกำหนดกิจกรรมประหยัดพลังงาน สำหรับเครื่องจักรที่ลงทุนใหม่ อาทิ เครื่อง Hot Water สายการผลิต PCB
  - กรณีที่มีการลงทุนเครื่องจักรและอุปกรณ์ใหม่ จะพิจารณาขนาดของมอเตอร์และประสิทธิภาพของมอเตอร์ ให้เหมาะสมกับงาน อาทิ ลดขนาดมอเตอร์เครื่องบีบไฮดรอลิค (Hydraulic Press) 100 Ton จาก 30 กำลังม้า เป็น 25 กำลังม้า สามารถลดปริมาณการใช้ไฟฟ้าได้
  - ค่าพลังงานไฟฟ้าที่ใช้ในสายการผลิตลดลงจาก จำนวน 350 MWh ปี 2556 เป็นจำนวน 300 MWh ในปี 2557 คิดเป็นร้อยละ 14

- ลดผลกระทบที่มีต่อชุมชนรอบโรงงาน
  - ปรับปรุงการส่งกลิ่นที่กระจายไปยังชุมชน โดยการเพิ่มความสูงของปล่องระบายอากาศจากความสูง 16 เมตร เป็น 20 เมตร เพื่อให้กลิ่นกระจายตัวไปในอากาศได้และอยู่ในค่าที่ไม่ทำลายชั้นบรรยากาศอีกด้วย
  - ปรับปรุงการทิ้งน้ำเสีย โดยการเพิ่มตัวกรองกากสี
- เพิ่มถังขยะสำหรับใส่เศษโลหะบัดกรี และรณรงค์การทิ้งขยะให้ถูกประเภทของขยะ โดยติดบอร์ดและจัดฝึกอบรม การคัดแยกขยะอย่างถูกวิธีให้พนักงานทุกคนได้ทราบ
- การดำเนินการในระบบโลจิสติกส์
  - ลดการปล่อยก๊าซคาร์บอนไดออกไซด์ โดยการลดระยะทางของรถบรรทุก และเลือกส่งในสถานที่ใกล้เคียง สามารถลดการปล่อยก๊าซคาร์บอนไดออกไซด์ได้ร้อยละ 8
  - ใช้กล่องกระดาษที่เหลือทิ้งจากสายการผลิต มาใช้กันกระแทกสินค้าในกระบวนการจัดส่ง เพื่อหลีกเลี่ยงสินค้าเกิดความเสียหายจากการขนส่ง โดยในปี 2557 มีการนำกลับมาใช้เป็นจำนวน 90 ตัน

ทั้งนี้ บริษัทฯ ได้มีการเผยแพร่นโยบายสิ่งแวดล้อมไปสู่พนักงานทุกคน ผ่านการประชาสัมพันธ์ข้อมูลข่าวสาร การฝึกอบรม และทำกิจกรรมร่วมกันกับพนักงาน คู่ค้า บริษัทในเครือ และบริษัทต่างๆ ที่เกี่ยวข้อง อีกทั้งคณะกรรมการรับผิดชอบการทำงานด้านสิ่งแวดล้อม มีระบบติดตามและประเมินผลระบบการจัดการสิ่งแวดล้อม (EMS) อย่างมีประสิทธิภาพและวางแผนพัฒนาปรับปรุงระบบอย่างต่อเนื่อง

## งานที่ยังไม่ส่งมอบ

- ไม่มี -

# ปัจจัย ความเสี่ยง

บริษัทฯ กำหนดมาตรการและแนวทางในการประเมินและบริหารความเสี่ยงที่อาจเกิดขึ้นและส่งผลกระทบต่อการดำเนินธุรกิจ ดังนี้

## ความเสี่ยงจากการเปลี่ยนแปลงเทคโนโลยี และการพัฒนาผลิตภัณฑ์

บริษัทฯ ประกอบธุรกิจผลิตและจำหน่ายผลิตภัณฑ์เครื่องใช้ไฟฟ้าภายในบ้าน เป็นสินค้าที่มีการพัฒนา และออกแบบรุ่นใหม่ ๆ เป็นประจำทุกปี ซึ่งถือเป็นความเสี่ยงจากการเปลี่ยนแปลงในด้านเทคโนโลยี และการพัฒนาผลิตภัณฑ์ ที่อาจมีผลทำให้สินค้าล้าสมัย และมีรุ่นใหม่มาทดแทนอย่างรวดเร็ว บริษัทฯ จึงต้องมีการติดตามการเปลี่ยนแปลงดังกล่าวอย่างใกล้ชิดและต่อเนื่อง

เพื่อลดความเสี่ยงดังกล่าว บริษัทฯ ได้ศึกษาแนวโน้มของการพัฒนาผลิตภัณฑ์ให้สอดคล้องกับความต้องการของตลาด อีกทั้งมุ่งเน้นเทคโนโลยีใหม่ๆ ที่เป็นมิตรกับสิ่งแวดล้อมและประหยัดพลังงาน โดยบริษัทฯ ได้รับการสนับสนุนด้านการพัฒนาออกแบบ และเทคโนโลยีจากบริษัท มิตรซูบิชิ อิเล็กทริก คอร์ปอเรชั่น ประเทศญี่ปุ่น ผู้ร่วมทุนและผู้เชี่ยวชาญมาให้คำแนะนำและปรึกษา ด้านการพัฒนาผลิตภัณฑ์และเทคโนโลยีใหม่ๆ ทำให้บริษัทฯ สามารถรองรับการเปลี่ยนแปลงเทคโนโลยีและการพัฒนาผลิตภัณฑ์ได้อย่างมีประสิทธิภาพ

จะเห็นได้จากในปี 2557 ได้มีการพัฒนาตู้เย็นรุ่นใหม่ที่ใช้คอมเพรสเซอร์ระบบอินเวอร์เตอร์ (Neuro Inverter) และออกแบบหน้าบานประตูที่มีความเงาเหมือนกระจก (Uni Glossy Door Panel) สำหรับตู้เย็น 2 ประตู ขนาดกลาง และขนาดใหญ่ ซึ่งได้รับการตอบรับจากผู้บริโภคเป็นอย่างดี จากเทคโนโลยีประหยัดพลังงานและการออกแบบหน้าบานประตูที่เรียบหรู สามารถแข่งขันในตลาดได้เป็นอย่างดี

นอกจากนี้ สินค้าคงคลังอาจมีความเสี่ยงของการล้าสมัยอย่างรวดเร็ว ตามการเปลี่ยนแปลงของเทคโนโลยี เพื่อเป็นการควบคุมค่าใช้จ่ายและลดความเสี่ยงดังกล่าว บริษัทฯ จะทำการผลิตสินค้าเมื่อได้รับการยืนยันคำสั่งซื้อจากลูกค้าเท่านั้น โดยสินค้าคงคลังจะมีการจัดเก็บไว้เฉพาะจำนวนที่จำเป็น และมีการบริหารความเสี่ยงเพื่อตอบสนองความต้องการกรณีที่มีคำสั่งซื้อฉุกเฉิน หรือเพื่อทดแทนของเสียที่เกิดขึ้นจากการผลิตเท่านั้น บริษัทฯ ยังดำเนินการติดตามสินค้าคงคลังที่เคลื่อนไหวช้าในทุกสัปดาห์ผ่านระบบสารสนเทศที่ถูกรวบรวมเข้ามาช่วยวิเคราะห์ข้อมูล หากพบว่ามีสินค้าที่ไม่เคลื่อนไหวเป็นเวลานาน ก็จะเร่งจัดทำรายการส่งเสริมการขายไปยังประเทศต่างๆ

## ความเสี่ยงจากการเปิดเสรีการค้า และก้าวสู่ประชาคมเศรษฐกิจอาเซียน (AEC)

การเปิดประชาคมเศรษฐกิจอาเซียนในปลายปี 2558 จะทำให้เกิดการเปลี่ยนแปลงมากมาย ทั้งทางด้านทรัพยากรบุคคล เงินทุน แรงงาน และตลาดการค้า บริษัทฯ ได้ประเมินความเสี่ยงที่น่าจะเกิดขึ้น ดังนี้

- การแข่งขันด้านราคา เนื่องจากประเทศไทยไม่มีมาตรการกีดกันทางการค้าที่มีประสิทธิภาพ (NTBs) ทำให้สินค้านำเข้าที่มีราคาถูก ไม่มีมาตรฐานควบคุม ส่งผลเสียต่อความปลอดภัยผู้บริโภค และยังเป็นการแข่งขันของสินค้าที่ผลิตภายในประเทศอีกด้วย อย่างไรก็ตาม ด้วยนโยบายคุณภาพที่มุ่งมั่นผลิตสินค้าให้สอดคล้องตามข้อกำหนดในมาตรฐานคุณภาพ ประหยัดพลังงาน บริษัทฯ จึงสามารถรักษาตำแหน่งทางการตลาดได้เป็นอย่างดี
- ข้อจำกัดในการขยายการส่งออก เนื่องจากขั้นตอนพิธีการทางศุลกากร มาตรการด้านสุขอนามัย และมาตรฐานอุตสาหกรรมถือเป็นอุปสรรคต่อการส่งออก ด้วยมาตรการกีดกันทางการค้าที่ไม่ใช่ภาษี (Non-Tariff Barriers: NTBs) ทำให้การเคลื่อนย้ายสินค้าระหว่างกันชะงักงันหรือไม่สามารถส่งออกสินค้าไปประเทศนั้นได้ ทำให้เสียโอกาสในการขายและขยายตลาดไปยังแถบประเทศอาเซียน แต่ด้วยความเชื่อมั่นในการผลิตผลิตภัณฑ์ที่สอดคล้องตามมาตรฐานสากลสำหรับผลิตภัณฑ์เครื่องใช้ไฟฟ้า ส่งผลให้บริษัทฯ สามารถส่งออกสินค้าไปยังกลุ่มประชาคมเศรษฐกิจอาเซียนได้ โดยดำเนินการยื่นขอรับรองมาตรฐานผลิตภัณฑ์ของแต่ละประเทศก่อนที่จะทำการส่งออก

นอกจากนี้ บริษัทฯ ยังเร่งสร้างและขยายความร่วมมือกับคู่ค้าในแต่ละประเทศ แต่ละภูมิภาคอย่างต่อเนื่อง โดยนำเสนอผลิตภัณฑ์ที่มีคุณภาพสูง ปลอดภัย และประหยัดพลังงาน มีความสวยงามพร้อมด้วยเทคโนโลยีที่ทันสมัย เพื่อตอบสนองอัตราการครอบครองสินค้าหลายประเภทที่ยังอยู่ในระดับที่ต่ำ ซึ่งเป็นโอกาสทางการขายที่จะเพิ่มมากขึ้นในอนาคตอีกหลายเท่าตัว

## ความเสี่ยงด้านการจัดหาวัตถุดิบและห่วงโซ่อุปทาน (Supply Chain)

- ในรอบปีที่ผ่านมาความเสี่ยงในเรื่องราคาวัตถุดิบในตลาดโลกยังคงมีราคาที่สูงอยู่อย่างต่อเนื่องโดยเฉพาะวัตถุดิบที่สำคัญที่ใช้ผลิตสินค้า เช่น พลาสติก ทองแดง อลูมิเนียม อีกทั้งราคาน้ำมันที่มีความผันผวนในตลาดโลกส่งผลกระทบต่อราคาขายปลีกในประเทศ ต้นทุนวัตถุดิบและค่าใช้จ่ายในการผลิตของแต่ละผลิตภัณฑ์ที่เพิ่มสูงขึ้นด้วย ปัจจัยดังกล่าวมีผลต่อความสามารถในการแข่งขันทั้งตลาดภายในประเทศและตลาดต่างประเทศอย่างหลีกเลี่ยงไม่ได้
- ความเสี่ยงจากผลกระทบจากภัยพิบัติธรรมชาติที่เกิดขึ้นทั้งในประเทศและต่างประเทศ หากเกิดขึ้นเมื่อใดจะมีผลกระทบต่อระบบ Supply Chain ของผู้ผลิตชิ้นส่วนและวัตถุดิบที่ใช้สำหรับการผลิตสินค้า อาทิ เหตุการณ์แผ่นดินไหวที่ประเทศญี่ปุ่นและภัยธรรมชาติในบางประเทศที่บริษัทฯ ส่งสินค้าไปจำหน่าย บริษัทฯ จึงได้จัดทำแผนธุรกิจต่อเนื่อง (Business Continuity Plan) และปรับกลยุทธ์การผลิตเพื่อให้สามารถส่งมอบสินค้าให้เป็นไปตามแผนที่วางไว้ โดยในปี 2557 ได้นำแผงวงจรไฟฟ้า (Print Circuit Board: PCB) มาทำการผลิตเอง เพื่อลดความเสี่ยงในการขาดแคลนชิ้นส่วนที่สำคัญ (Critical Component Parts) ที่ใช้ในการผลิตตู้เย็น ซึ่งบริษัทฯ เคยประสบปัญหาขาดแคลนชิ้นส่วนดังกล่าวเมื่อปี 2554 ที่ประเทศไทยประสบอุทกภัยครั้งใหญ่ เกิดผลกระทบต่อการผลิตของซัพพลายเออร์ และต้องปิดกิจการไป ดังนั้น บริษัทฯ จึงได้ตัดสินใจลงทุนเปิดสายการผลิต เพื่อทำการผลิต PCB เอง ซึ่งนอกจากจะลดความเสี่ยงในการจัดหาชิ้นส่วนที่สำคัญแล้ว ยังสามารถควบคุมจำนวนการผลิตชิ้นส่วน PCB ให้ผันแปรตามแผนการผลิตผลิตภัณฑ์ตู้เย็นได้ และลดต้นทุนในการผลิต อีกทั้งยังเป็นการเพิ่มทักษะให้กับพนักงานในด้านเทคโนโลยีขั้นสูง

## ความเสี่ยงทางด้านการเงิน

- ความเสี่ยงจากเงินตราต่างประเทศ บริษัทฯ มีความเสี่ยงจากอัตราแลกเปลี่ยนเงินตราต่างประเทศ ซึ่งเกิดจากขายสินค้าชำระค่าสินค้า วัตถุดิบ เครื่องจักรและอุปกรณ์ ที่เป็นเงินตราต่างประเทศ บริษัทฯ ได้ทำสัญญาซื้อขายเงินตราต่างประเทศไว้ล่วงหน้า โดยมีกำหนดระยะเวลาไม่เกินหนึ่งปี เพื่อป้องกันความเสี่ยงของหนี้สินทางการเงินที่เป็นเงินตราต่างประเทศ
- ความเสี่ยงด้านอัตราดอกเบี้ย หมายถึง ความเสี่ยงที่เกิดจากการเปลี่ยนแปลงที่จะเกิดในอนาคตของอัตราดอกเบี้ยในตลาด ซึ่งส่งผลกระทบต่อการทำงานและกระแสเงินสดของบริษัทฯ เนื่องจากดอกเบี้ยมีอัตราลอยตัว ทั้งนี้ ผู้บริหารของบริษัทฯ เชื่อว่า ไม่มีความเสี่ยงในอัตราดอกเบี้ยอย่างมีนัยสำคัญ เนื่องจากบริษัทฯ ไม่มีเงินกู้ยืมและวันครบกำหนดของเงินฝาก และสินทรัพย์ทางการเงินอื่นมีเวลาระยะสั้นประกอบกับอัตราดอกเบี้ยเป็นไปตามอัตราตลาดด้วย ดังนั้น บริษัทฯ จึงมิได้ทำสัญญาเพื่อป้องกันความเสี่ยงดังกล่าวไว้
- ความเสี่ยงทางด้านสินเชื่อเป็นความเสี่ยงที่ลูกค้าหรือคู่สัญญาอาจจะไม่สามารถชำระหนี้ให้แก่บริษัทฯ ตามเงื่อนไขที่ตกลงกันได้เมื่อครบกำหนด ดังนั้น บริษัทฯ จึงได้กำหนดนโยบายทางด้านสินเชื่อเพื่อจัดการและควบคุมความเสี่ยงนี้ โดยการวิเคราะห์ฐานะทางการเงินของลูกค้าทุกรายที่ขอวงเงินสินเชื่อในระดับหนึ่งๆ ในเรื่องนี้ อย่างไรก็ตามบริษัทฯ เชื่อมั่นว่าจะไม่เกิดผลเสียหายอันมีนัยสำคัญจากการเก็บหนี้จากลูกค้าไม่ได้
- ความเสี่ยงจากสภาพคล่องบริษัทฯ มีการควบคุมความเสี่ยงจากการขาดสภาพคล่องโดยการรักษาระดับของเงินสดและรายการเทียบเท่าเงินสดให้เพียงพอต่อการดำเนินงานบริษัทฯ และเพื่อให้ผลกระทบจากความผันผวนของกระแสเงินสดลดลง

## ความเสี่ยงทางด้านแรงงาน

ประเทศไทยประสบปัญหาการขาดแคลนแรงงานในทุกภาคส่วน โดยเฉพาะอย่างยิ่งในภาคอุตสาหกรรมของเอกชน เนื่องจากอัตราเพิ่มของประชากรต่ำมาก และประชาชนนิยมศึกษาต่อในระดับที่สูงขึ้น เป็นเหตุให้มีบุคลากรมาสู่ภาคแรงงานไม่มากนัก จึงก่อให้เกิดภาวะการแย่งแรงงานกันขึ้น โดยการเสนอค่าตอบแทนและสวัสดิการที่สูงกว่า เพื่อให้ได้แรงงานเข้ามาทำงานกับตนทางบริษัทฯ ได้ใช้มาตรการในหลายรูปแบบรวมทั้งเสนอค่าตอบแทนและสวัสดิการจูงใจที่แข่งขันได้ จึงสามารถรักษาและจัดหาแรงงานเข้ามาทำงานได้อย่างต่อเนื่อง

นอกจากนี้ บริษัทฯ ได้สร้างความร่วมมือกับสถาบันอาชีวศึกษา เพื่อเพิ่มประสิทธิภาพการเรียนการสอน อันจะส่งผลต่อการลดปัญหาการขาดแคลนแรงงานลงได้

## ความเสี่ยงทางด้านกฎหมายที่มีการเปลี่ยนแปลง

ประเทศไทยมีกฎหมายและข้อกำหนดใหม่ๆ ออกมาใช้บังคับหลายฉบับ เช่น การปรับภาษีเงินได้นิติบุคคลตามรอบบัญชีที่กำหนด การปรับอัตราค่าจ้างแรงงานขึ้นต่ำตามมาตรฐานฝีมือแรงงาน กฎหมายเกี่ยวกับสิ่งแวดล้อม ความปลอดภัยและอาชีวอนามัย การอนุรักษ์พลังงาน ข้อกำหนดมาตรฐานผลิตภัณฑ์อุตสาหกรรม รวมทั้งกฎหมาย ข้อกำหนดของคณะกรรมการกำกับหลักทรัพย์และตลาดหลักทรัพย์ และตลาดหลักทรัพย์แห่งประเทศไทย ที่บริษัทจดทะเบียนต้องถือปฏิบัติ บริษัทฯ ตระหนักถึงความสำคัญในด้านนี้ จึงได้มีหน่วยงานที่รับผิดชอบดูแล และติดตามการมีผลบังคับใช้ของกฎหมายและข้อกำหนดดังกล่าว พร้อมรายงานให้ผู้บริหารระดับสูงทราบ และสั่งการให้มีการปฏิบัติให้สอดคล้องหรือเป็นไปตามที่กำหนดไว้ทุกประการ



# ข้อมูลทั่วไป และข้อมูลสำคัญอื่น

ชื่อภาษาไทย	: บริษัท กันยงอีเลคทริก จำกัด (มหาชน)
ชื่อภาษาอังกฤษ	: KANG YONG ELECTRIC PUBLIC COMPANY LIMITED
เลขทะเบียนบริษัทฯ	: 0107536001257
ที่ตั้งสำนักงานใหญ่	: 67 หมู่ 11 ถนนบางนา-ตราด กม.20 ตำบลบางโฉลง อำเภอบางพลี จังหวัดสมุทรปราการ 10540 โทรศัพท์ 0-2337-2900 (อัตโนมัติ) โทรสาร 0-2337-2439-40
ประเภทธุรกิจ	: ผู้ผลิตและจำหน่ายเครื่องใช้ไฟฟ้าภายในบ้าน ได้แก่ ตู้เย็น พัดลม พัดลมระบายอากาศ เครื่องปั้มน้ำ และเครื่องเป่ามือ ภายใต้เครื่องหมายการค้า “มิตซูบิชิ อิเล็กทริก”
Website	: <a href="http://www.mitsubishi-kye.com">www.mitsubishi-kye.com</a>
ทุนจดทะเบียน	: หุ้นสามัญ 22,000,000 หุ้น มูลค่าหุ้นละ 10 บาท
ทุนเรียกชำระแล้ว	: 220,000,000 ล้านบาท (ณ วันที่ 31 มีนาคม 2558)
หน่วยประสานงาน	: ฝ่ายสำนักกรรมการผู้จัดการ โทรศัพท์ 0-2337-2900 (อัตโนมัติ) โทรสาร 0-2337-2439-40 E-mail address : <a href="mailto:information@kye.meap.com">information@kye.meap.com</a>
บุคคลอ้างอิง	
นายทะเบียนหลักทรัพย์	: บริษัท ศูนย์รับฝากหลักทรัพย์ (ประเทศไทย) จำกัด 62 อาคารตลาดหลักทรัพย์แห่งประเทศไทย ถนนรัชดาภิเษก แขวงคลองเตย เขตคลองเตย กรุงเทพมหานคร 10110 โทรศัพท์ 0-2229-2800 โทรสาร 0-2654-5599
ผู้สอบบัญชีรับอนุญาต	: นางสาวอรรวรรณ ศิริรัตน์วงศ์ เลขทะเบียน 3757 และ / หรือ นางสาวนิตยา เขษมโชติรส เลขทะเบียน 4439 และ / หรือ นางสาวบุญศรี โชติไพบุลย์พันธุ์ เลขทะเบียน 3756 บริษัท เคพีเอ็มจี ภูมิไชย สอบบัญชี จำกัด ชั้น 48 เอ็มไพร์ทาวเวอร์ เลขที่ 195 ถนนสาทรใต้ กรุงเทพฯ 10120 โทรศัพท์ 0-2677-2000 โทรสาร 0-2677-2222 <a href="http://www.kpmg.com">www.kpmg.com</a>
เลขานุการบริษัทฯ	: นางสาวพจนา ตฤณวร บริษัท กันยงอีเลคทริก จำกัด (มหาชน) 67 หมู่ 11 ถนน บางนา-ตราด ก.ม.20 ตำบลบางโฉลง อำเภอบางพลี จังหวัดสมุทรปราการ 10540 โทรศัพท์ 0-2337-2900 ต่อ 510 โทรสาร 0-2337-2439-40
ที่ปรึกษาบริษัทฯ	: นายพนมพร พาณิช บริษัท กันยงอีเลคทริก จำกัด (มหาชน) 67 หมู่ 11 ถนน บางนา-ตราด ก.ม.20 ตำบลบางโฉลง อำเภอบางพลี จังหวัดสมุทรปราการ 10540 โทรศัพท์ 0-2337-2900 ต่อ 593 โทรสาร 0-2337-2439-40

# ข้อมูลหลักทรัพย์ และผู้ถือหุ้น

## จำนวนทุนจดทะเบียนและทุนชำระแล้ว

บริษัทฯ มีทุนจดทะเบียนฯ 220 ล้านบาท เรียกชำระแล้ว 220 ล้านบาท แบ่งเป็นหุ้นสามัญ 22 ล้านหุ้นมูลค่าหุ้นละ 10 บาท

## ผู้ถือหุ้น

รายชื่อกลุ่มผู้ถือหุ้นที่ถือหุ้นสูงสุด 10 รายแรก ณ วันปิดสมุดทะเบียนผู้ถือหุ้น ณ วันที่ 8 มิถุนายน 2558

รายชื่อผู้ถือหุ้น	จำนวนหุ้น	% ของจำนวนหุ้นทั้งหมด
1. บริษัท มิตรูบิชิ อีเล็คทริค คอร์ปอเรชั่น	8,978,020	40.81
2. บริษัท โฟริวอร์ด จำกัด	1,960,024	8.91
3. บริษัท เค.วาย.อินเตอร์เทรด จำกัด	1,773,024	8.06
4. บริษัท กันยง จำกัด	697,324	3.17
5. นางกมลวรรณ โฟริวอร์ด	683,879	3.11
6. นายศุภชัย สุทธิพงษ์ชัย	650,000	2.95
7. นายสมจินต์ ลีลาเกตุ	610,000	2.77
8. นางเพ็ญจันทร์ วิสุทธิพันธ์	479,089	2.18
9. นายชฎานินทร์ โฟริวอร์ด	265,583	1.21
10. นายบำรุง ศรีงาน	227,000	1.03
	<u>16,323,943</u>	<u>74.20</u>

สัดส่วนการถือหุ้น ณ วันที่ 8 มิถุนายน 2558

	จำนวนราย	จำนวนหุ้นรวม	คิดเป็น%
*1 ผู้ถือหุ้นกลุ่มมิตรูบิชิ อีเล็คทริค	3	9,053,020	41.15
*2 ผู้ถือหุ้นกลุ่มโฟริวอร์ด	9	5,429,806	24.68
3. ผู้ถือหุ้นกลุ่มอื่นๆ	2,251	7,517,174	34.17
<b>ยอดรวม</b>	<u>2,263</u>	<u>22,000,000</u>	<u>100.00</u>

หมายเหตุ : - บริษัทฯ มีผู้ถือหุ้นไทย 2,223 ราย มีสัดส่วนของจำนวนหุ้นคิดเป็น 57.47% และผู้ถือหุ้นต่างด้าว 40 ราย คิดเป็น 42.53%

\*1. ผู้ถือหุ้นกลุ่มมิตรูบิชิ อีเล็คทริค ประกอบด้วย

- บริษัท มิตรูบิชิ อีเล็คทริค คอร์ปอเรชั่น	8,978,020	40.81
- บริษัท มิตรูบิชิ อีเล็คทริค เอเชีย พี ที อี จำกัด	70,000	0.32
- บริษัท เซ็ทซีโย แอสเทค คอร์ปอเรชั่น	5,000	0.02

\*2. ผู้ถือหุ้นกลุ่มโฟริวอร์ด ประกอบด้วย

- บริษัทโฟริวอร์ด จำกัด	1,960,024	8.91
- บริษัท เค.วาย. อินเตอร์เทรด จำกัด	1,773,024	8.06
- บริษัท กันยง จำกัด	697,324	3.17
- นางกมลวรรณ โฟริวอร์ด	683,879	3.11

*2. ผู้ถือหุ้นกลุ่มโพธิ์วรรณ ประกอบด้วย (ต่อ)		
- นายชฎานินทร์ โพธิ์วรรณ	265,583	1.21
- นางวัฒน์ โพธิ์วรรณ	30,672	0.13
- นางสาวภัสสรดา โพธิ์วรรณ	9,600	0.04
- นายวรภาส โพธิ์วรรณ	5,600	0.03
- นางสาวบุษกร โพธิ์วรรณ	4,100	0.02

## การออกหลักทรัพย์อื่น

- ไม่มี -

## นโยบายการจ่ายเงินปันผล

บริษัทฯ มีนโยบายในการจ่ายเงินปันผล ในอัตราประมาณร้อยละ 50 ของกำไรสุทธิหลังหักภาษีเงินได้นิติบุคคลของงบการเงินที่แสดงเงินลงทุนตามวิธีส่วนได้เสีย ทั้งนี้ ย่อมขึ้นอยู่กับผลการดำเนินงานของบริษัทฯ และภาวะเศรษฐกิจเป็นหลัก

ข้อมูลการจ่ายเงินปันผลย้อนหลัง 5 ปี ของบริษัทฯ สำหรับปีงบประมาณ

ปีงบประมาณ	2556	2555	2554	2553	2552
อัตรากำไรสุทธิต่อหุ้น (EPS)	23.00	39.08	31.63	28.45	42.47
อัตราเงินปันผลต่อหุ้น (DPS)	11.50	19.55	15.82	14.25	21.25
อัตราการจ่ายเงินปันผลต่อกำไรสุทธิ (D/P)	50.00%	50.02%	50.02%	50.08%	50.04%

# โครงสร้าง การจัดการ

โครงสร้างการจัดการ ณ วันที่ 1 เมษายน 2558

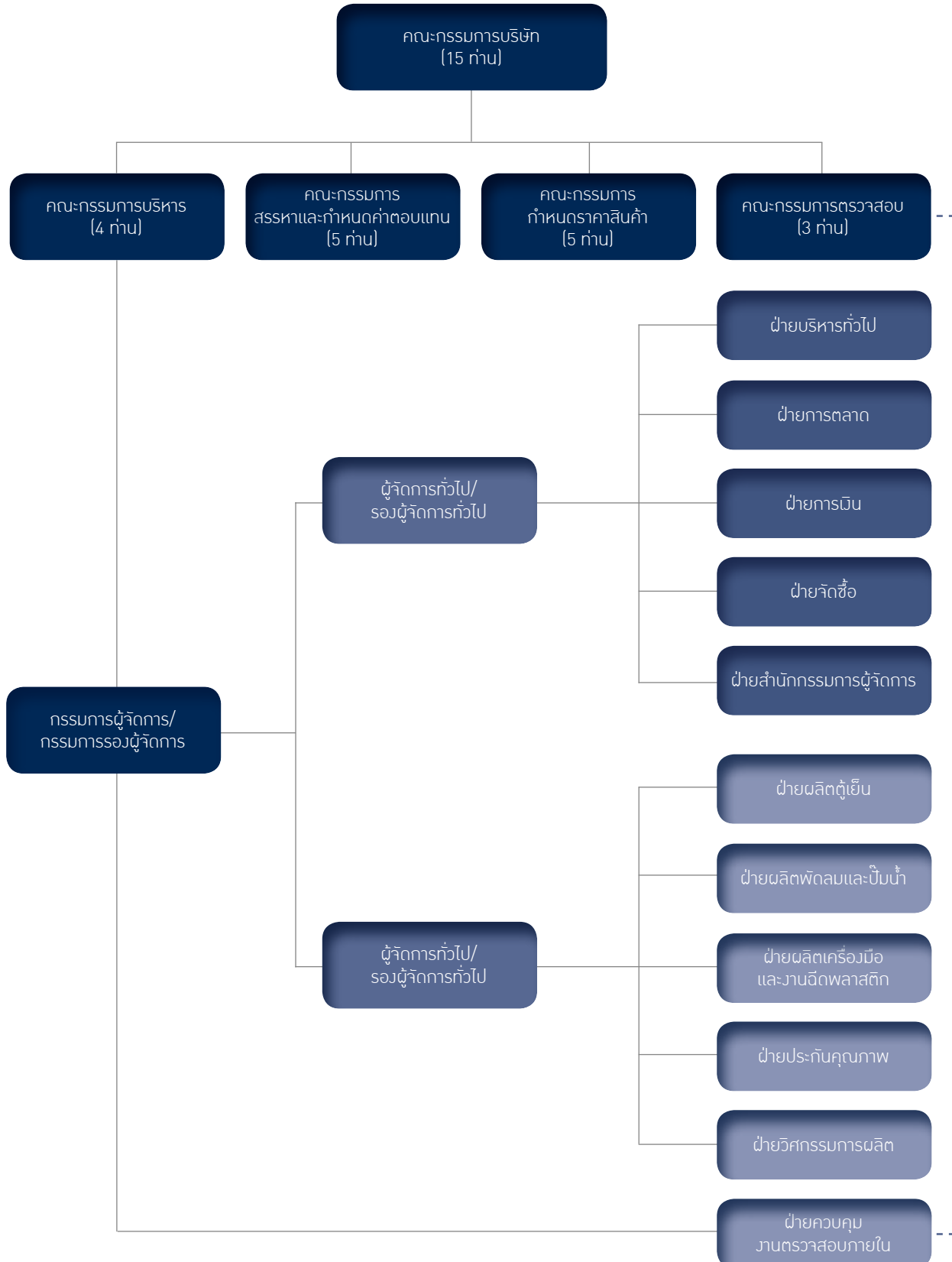

## คณะกรรมการบริษัทฯ

ประกอบด้วยกรรมการจำนวน 15 ท่าน แต่งตั้งโดยมติที่ประชุมผู้ถือหุ้นและมีกรรมการที่มีคุณสมบัติเป็นกรรมการอิสระจำนวน 5 ท่าน รายชื่อคณะกรรมการบริษัทฯ ตามหนังสือรับรองของกระทรวงพาณิชย์ ลงวันที่ 1 เมษายน 2558 มีดังนี้

1. นายประพัฒน์	โพธิวรคุณ	ประธานกรรมการ
**2. นายชิตมู	ชิมิชี	รองประธานกรรมการ
3. นายโกมล	วงศ์ทองศรี	กรรมการ
4. นายอดิระ	นาคามิชิ	กรรมการ
5. นายวิโรชะ	คุโร	กรรมการ
*6. นายจักษ์ชัย	พานิชพัฒน์	กรรมการอิสระ
*7. นายอรรถกฤษ	วิสุทธิพันธ์	กรรมการอิสระ
*8. นายมนู	เสียวไพโรจน์	กรรมการอิสระ
*9. พลตำรวจตรีสหัสชัย	อินทรสุขศรี	กรรมการอิสระ
*10. นายธนบดี	กุสินทร์เกิด	กรรมการอิสระ
11. นายมิโนรุ	ฮากิวารา	กรรมการ
**12. นายยาซุมิจิ	ทาชึโนกิ	กรรมการ
13. นายทาดาทิ	มัทซึโมโต	กรรมการ
14. นายประพนธ์	โพธิวรคุณ	กรรมการ
15. รศ.ดร.อิสสระีย์	ทรรษาจรรยาโรจน์	กรรมการ

### หมายเหตุ

- \* คณะกรรมการบริษัทฯ ได้มีมติแต่งตั้งกรรมการอิสระ จำนวน 5 ท่าน เมื่อวันที่ 25 กรกฎาคม 2555 และมีการเปลี่ยนแปลงกรรมการอิสระตามมติที่ประชุมคณะกรรมการบริษัทฯ ครั้งที่ 4/2556 เมื่อวันที่ 12 กุมภาพันธ์ 2557
- \*\* ได้รับการแต่งตั้งจากที่ประชุมพิเศษคณะกรรมการบริษัทฯ ครั้งที่ 3/2557 เมื่อวันที่ 30 มีนาคม 2558 แทน นายชาดาฮีโร โทมิตะ และนายยูจิ ซูวะ ที่ลาออก

## หน้าที่และความรับผิดชอบของคณะกรรมการบริษัทฯ

คณะกรรมการบริษัทฯ มีอำนาจหน้าที่จัดการบริษัทฯ ให้เป็นไปตามกฎหมาย วัตถุประสงค์ ข้อบังคับของบริษัทฯ และมติที่ประชุมผู้ถือหุ้น รวมถึงการแต่งตั้งกรรมการชุดย่อยต่าง ๆ

## ผู้บริหาร

ฝ่ายจัดการของบริษัทฯ\* มีจำนวน 16 ท่าน ดังต่อไปนี้

1. นายประพัฒน์	โพธิวรคุณ	ประธานกรรมการบริหาร
2. นายซีโตมุ	ชิมิชิ	รองประธานกรรมการบริหาร และกรรมการผู้จัดการ
3. นายโกมล	วงศ์ทองศรี	กรรมการบริหาร และกรรมการรองผู้จัดการ
4. นายอศิระ	นาคามิชิ	กรรมการบริหาร และกรรมการรองผู้จัดการ
5. นายวิวิโชะ	คุโร	รองผู้จัดการทั่วไป
6. นายอรุณกฤษณ์	ศิวิสฤษดิ์	รองผู้จัดการทั่วไปสายบริหาร และรักษาการผู้จัดการฝ่ายบริหารทั่วไป
7. นายสินชัย	โกวิทวัฒน์ไพศาล	รองผู้จัดการทั่วไปสายการผลิตและรักษาการผู้จัดการฝ่ายวิศวกรรมการผลิต
8. นายโทโมคาซุ	อะซากิริ	ผู้จัดการฝ่ายจัดซื้อ
9. นายกฤษณะ	ชัยชัยวรวงศ์	ผู้จัดการฝ่ายควบคุมงานตรวจสอบภายใน
10. นายซีโตมุ	เชกิซาวะ	ผู้จัดการฝ่ายการตลาด
11. นางสาวพจนา	ตฤณวร	ผู้จัดการฝ่ายสำนักกรรมการผู้จัดการ
12. นายอนิวรรต	แช่ลิม	ผู้จัดการฝ่ายการเงิน
13. นายเพ็ญศักดิ์	พละวุทธิไธมทัย	ผู้จัดการฝ่ายผลิตพัฒนาและป้อนน้ำ
14. นายพรเทพ	ทรัพย์ร่มเย็น	ผู้จัดการฝ่ายผลิตตู้เย็น
15. นายมงคล	ตัถยาธิดม	ผู้จัดการฝ่ายประกันคุณภาพ
16. นายวินิจ	พรหมมา	ผู้จัดการฝ่ายผลิตเครื่องมือและงานฉีดพลาสติก

(\*ฝ่ายจัดการของบริษัทฯ หมายถึง กรรมการ ผู้จัดการ หรือผู้ดำรงตำแหน่งระดับบริหารถึงระดับ ผู้จัดการฝ่าย ตามประกาศโครงสร้างการจัดการของบริษัทฯ ณ วันที่ 1 เมษายน 2558)

## เลขานุการบริษัท

คณะกรรมการบริษัทฯ ได้มีมติแต่งตั้งให้ นางสาวพจนา ตฤณวร ดำรงตำแหน่งเป็นเลขานุการบริษัท เมื่อวันที่ 25 พฤษภาคม 2555 เพื่อให้เป็นไปตามพระราชบัญญัติหลักทรัพย์และตลาดหลักทรัพย์ (ฉบับที่ 4) พ.ศ. 2551 มาตรา 89/15 และมาตรา 89/16 ซึ่งบุคคลดังกล่าวได้ผ่านการอบรมหลักสูตรเลขานุการบริษัทที่จัดโดยสถาบันส่งเสริมกรรมการบริษัทไทย รุ่นที่ 47/2012

## หน้าที่และความรับผิดชอบของเลขานุการบริษัท

- จัดทำและเก็บรักษาเอกสารดังต่อไปนี้
  - ทะเบียนกรรมการ
  - หนังสือนัดประชุมคณะกรรมการ รายงานการประชุมคณะกรรมการและรายงาน ประจำปีของบริษัทฯ
  - หนังสือนัดประชุมผู้ถือหุ้น และรายงานการประชุมผู้ถือหุ้น
- เก็บรักษารายงานการมีส่วนได้เสียที่รายงานโดยกรรมการ หรือผู้บริหาร
- ดำเนินการอื่นๆ ตามที่คณะกรรมการกำกับตลาดทุนประกาศกำหนด
- จัดให้มีการปฐมนิเทศ และให้คำแนะนำแก่กรรมการที่ได้รับการแต่งตั้งใหม่
- ติดต่อประสานงานกับหน่วยงานที่กำกับดูแล เช่น ตลาดหลักทรัพย์แห่งประเทศไทย
- ดูแลการเปิดเผยข้อมูลและรายงานสารสนเทศต่อหน่วยงานที่กำกับดูแล และสาธารณชน ให้ถูกต้องครบถ้วนตามกฎหมาย
- ดำเนินการในภารกิจต่างๆ ตามที่คณะกรรมการกำกับตลาดทุนประกาศกำหนด และตามที่ได้รับมอบหมายจากคณะกรรมการบริษัทฯ

## คำตอบแทนกรรมการและผู้บริหาร

### คำตอบแทนกรรมการบริษัทฯ

บริษัทฯ จ่ายค่าตอบแทนเป็นรายเดือน และค่าเบี้ยประชุม สำหรับระยะเวลา ตั้งแต่เดือนเมษายน 2557-มีนาคม 2558 ค่าตอบแทนของกรรมการ ซึ่งทำหน้าที่กรรมการในคณะกรรมการชุดต่างๆ โดยมีรายละเอียด ดังนี้

กรรมการ	ตำแหน่ง	คณะกรรมการ					คำตอบแทน
		BOD	EDC	AC	PPC	NRC	(บาท / ปี)
1. นายประพัฒน์ โภธิวรคุณ	ประธานกรรมการ	✓	✓			✓	557,000
2. นายชาติอิโร โทมิตะ	รองประธานกรรมการ	✓	✓		✓	✓	563,000
3. นายโกมล วงศ์ทองศรี	กรรมการ	✓	✓				303,000
4. นายอศิระ นาคามิชิ	กรรมการ	✓	✓		✓		265,000
5. นายวิวิธะ คุโร	กรรมการ	✓					303,000
6. นายจกั๊กชัย พานิชพัฒน์	กรรมการอิสระ	✓		✓		✓	750,000
7. นายอรรถกฤษ วิสุทธิพันธ์	กรรมการอิสระ	✓		✓	✓		644,000
8. นายมนู เลียวไพโรจน์	กรรมการอิสระ	✓			✓	✓	390,000
9. พล.ต.ต.สหัสชัย อินทรสุขศรี	กรรมการอิสระ	✓				✓	386,000
10. นายธนบดี กุสินทร์เกิด	กรรมการอิสระ	✓		✓	✓		586,000
11. นายมิโนรุ ฮากิวารา	กรรมการ	✓					249,000
12. นายยูจิ ชูวะ	กรรมการ	✓					198,000
13. นายทาดาชิ มัทซึโมโต	กรรมการ	✓					225,000
14. นายประพนธ์ โภธิวรคุณ	กรรมการ	✓					252,000
15. รศ.ดร.อิสสรีย์ หรรษาจรรยาโรจน์	กรรมการ	✓					303,000
*นายทาเคโนริ อะดาชิ	กรรมการ						40,000
<b>รวม</b>							<b>6,014,000</b>

หมายเหตุ ค่าของคณะกรรมการชุดย่อยต่างๆ

BOD = คณะกรรมการบริษัทฯ

EDC = คณะกรรมการบริหาร

AC = คณะกรรมการตรวจสอบ

PPC = คณะกรรมการกำหนดราคาสินค้า

NRC = คณะกรรมการสรรหา และกำหนดค่าตอบแทน

\* = กรรมการที่หมดวาระ

### คำตอบแทนของกรรมการบริหารและผู้บริหารของบริษัทฯ

สำหรับระยะเวลาตั้งแต่เดือนเมษายน 2557-มีนาคม 2558 บริษัทฯ ได้จ่ายค่าตอบแทนของกรรมการบริหารและผู้บริหารของบริษัทฯ โดยเป็นค่าตอบแทนในรูปของเงินเดือน และค่าตอบแทนอื่นๆ จำนวน 5 คน เป็นจำนวนเงินทั้งสิ้น 19.73 ล้านบาท

## บุคลากร

### จำนวนพนักงานแต่ละสายงานหลัก

สำหรับรอบปีสิ้นสุด ณ วันที่ 31 มีนาคม 2558 พนักงานประจำของบริษัทฯ มีจำนวนทั้งสิ้น 2,093 คน มีรายละเอียดดังนี้

1. พนักงานในแต่ละสายการผลิต		
1.1 ฝ่ายผลิตพัดลมและปั้มน้ำ	จำนวน	514 คน
1.2 ฝ่ายผลิตตู้เย็น	จำนวน	1,152 คน
1.3 ฝ่ายผลิตเครื่องมือและงานฉีดพลาสติก	จำนวน	207 คน
2. พนักงานฝ่ายสนับสนุนการผลิต	จำนวน	82 คน
3. พนักงานสายบริหาร	จำนวน	138 คน

### ผลตอบแทนรวมและลักษณะผลตอบแทนให้กับพนักงาน

ในปีงบประมาณ 2557 บริษัทฯ ได้จ่ายผลตอบแทนให้แก่พนักงานรวมเป็นเงินทั้งสิ้น 783.35 ล้านบาท ในรูปของเงินเดือน ค่าแรง ค่าล่วงเวลาและโบนัส รวมทั้งบริษัทฯ ยังมีสวัสดิการที่ให้กับพนักงานอีก เช่น กองทุนสำรองเลี้ยงชีพ ค่ารักษาพยาบาล และรถรับส่งพนักงาน เป็นต้น

### นโยบายในการพัฒนาพนักงาน

เพื่อพัฒนาขีดความสามารถขององค์กรและบุคลากรของบริษัทฯ ให้มีความพร้อมในการรองรับกับการขยายตลาดสินค้าทั้งในประเทศและต่างประเทศ รองรับกับเทคโนโลยีใหม่ๆ ที่จะนำเข้ามาใช้ยกระดับทักษะ ความรู้ และเพิ่มขีดความสามารถของพนักงานให้สูงขึ้น รวมถึงการเตรียมความพร้อมในการรองรับการแข่งขันที่มากขึ้นในอนาคต บริษัทฯ จึงจัดตั้งหน่วยงานที่รับผิดชอบในการพัฒนาและฝึกอบรมขึ้นมาโดยเฉพาะ โดยการจัดสรรงบประมาณสำหรับการฝึกอบรมและพัฒนาอย่างเพียงพอเหมาะสม ตรงตามวัตถุประสงค์ของแต่ละหน่วยงาน ทั้งนี้ได้มีการจัดรูปแบบของการฝึกอบรมและพัฒนาในแนวทางต่างๆ ดังนี้

1. การจัดฝึกอบรมภายใน บริษัทฯ ทำการสำรวจความต้องการในการฝึกอบรมจากผู้บังคับบัญชาในทุกๆ ระดับ และนโยบายในการบริหารประจำปี ความเคลื่อนไหวของสภาวะการตลาดจากสังคมภายนอกมากำหนดเป็นแผนการฝึกอบรมประจำปี โดยเชิญวิทยากรที่มีความรู้ความสามารถจากองค์กร สถาบันต่างๆ ทั้งภายในประเทศและต่างประเทศ เข้ามาให้ความรู้กับพนักงานในระดับต่างๆ อย่างต่อเนื่องเป็นประจำทุกปี
2. การจัดส่งพนักงานไปฝึกอบรมด้านเทคนิค การบริหาร การจัดการ กับองค์กรและสถาบันภายนอกตามลักษณะงานเฉพาะด้าน
3. การจัดส่งผู้บริหารและพนักงานไปดูงาน ประชุมสัมมนาหรือฝึกอบรมต่างประเทศทั้งระยะสั้น และระยะยาว ในหลักสูตรทางด้านเทคนิคและวิชาชีพ การบริหาร การจัดการ ความปลอดภัย อาชีวอนามัยและสิ่งแวดล้อม ณ บริษัท มิตรubishi อิเล็กทริค คอร์ปอเรชั่น ประเทศญี่ปุ่นเพื่อเพิ่มความพร้อมและการเรียนรู้ Know How และเทคนิคใหม่ๆ
4. โครงการให้ทุนการศึกษาแก่บุตรพนักงาน เพื่อเป็นการแบ่งเบาภาระของพนักงานที่ทุ่มเทการทำงาน ทำให้บริษัทฯ มีผลประกอบการที่ดี บริษัทฯ จึงจัดให้มีการมอบทุนการศึกษาให้กับบุตรของพนักงานอย่างต่อเนื่องเป็นประจำทุกปี

นอกจากการฝึกอบรมและพัฒนาเพื่อยกระดับทักษะความรู้และความสามารถของพนักงานดังกล่าวข้างต้นแล้ว เพื่อสร้างขวัญและกำลังใจให้กับพนักงานทุกระดับ บริษัทฯ ได้กำหนดกฎเกณฑ์การจัดระดับและตำแหน่ง เพื่อวางเส้นทางการเจริญเติบโตในสายงาน (Career Path) ไว้อย่างชัดเจน เป็นการสร้างแรงจูงใจ ส่งเสริม และสนับสนุนพัฒนาบุคลากรให้มีศักยภาพในการทำงาน มีโอกาสก้าวหน้าในตำแหน่งหน้าที่การงาน ตามความรู้และความสามารถ ประสบการณ์ในการทำงานของพนักงาน



# การกำกับ ดูแลกิจการ

## 1. นโยบายการกำกับดูแลกิจการ

บริษัทฯ มีเจตนารมณ์ในการประกอบธุรกิจด้วยความเป็นธรรม โปร่งใส และตรวจสอบได้ภายใต้นโยบายการกำกับดูแลกิจการที่ดีของบริษัทฯ ซึ่งคณะกรรมการบริษัทฯ และคณะกรรมการบริหาร มีนโยบายและทิศทางการดำเนินงานของบริษัทฯ ที่ให้ความสำคัญต่อระบบการควบคุมและตรวจสอบภายใน กำกับดูแลการจัดการให้มีการดำเนินการเพื่อบรรลุวัตถุประสงค์ของบริษัทฯ ตามนโยบายอย่างมีประสิทธิภาพ ภายใต้กรอบข้อกำหนดของกฎหมายและจริยธรรมทางธุรกิจ

ในปีงบประมาณ 2557 บริษัทฯ ได้มีการดำเนินการ ตามหลักการกำกับดูแลกิจการที่ดี ทั้ง 5 หมวด ดังนี้

### 1. สิทธิของผู้ถือหุ้น

บริษัทฯ ตระหนักถึงสิทธิของผู้ถือหุ้นในการได้รับข้อมูลของบริษัทฯ ที่ถูกต้องเพียงพอ ทันเวลา และเท่าเทียมกัน โดยจัดให้มีการประชุม ณ สถานที่ที่อำนวยความสะดวกในการเข้าร่วมประชุม โดยคำนึงถึงผู้ถือหุ้นเป็นหลัก เพื่อให้ผู้ถือหุ้นสามารถเข้าร่วมประชุม และใช้สิทธิได้โดยเท่าเทียมกัน และในกรณีที่ผู้ถือหุ้นไม่สามารถเข้าร่วมประชุมด้วยตนเองก็สามารถมอบฉันทะให้ผู้อื่น หรือกรรมการอิสระซึ่งเป็นกรรมการตรวจสอบเข้าประชุมและลงมติแทนได้ นอกจากนี้บริษัทฯ ได้เผยแพร่สารสนเทศของบริษัทฯ ผ่านทางระบบสารสนเทศ (SET Portal Straight Through) ของตลาดหลักทรัพย์แห่งประเทศไทย

บริษัทฯ ได้จัดส่งจดหมายเชิญประชุมและเอกสารที่มีข้อมูลครบถ้วนเพียงพอใช้ประกอบการประชุมแก่ผู้ถือหุ้นล่วงหน้า ตามที่กฎหมายกำหนดและมีข้อมูลสำคัญเกี่ยวกับเรื่องที่จะเสนอ อาทิ เหตุผลความจำเป็นและความเห็นของคณะกรรมการ บริษัทฯ โดยในปี 2557 บริษัทฯ จัดให้มีการประชุมผู้ถือหุ้นสามัญประจำปี 1 ครั้ง เมื่อวันที่ 25 กรกฎาคม 2557 เพื่อให้ผู้ถือหุ้นสามารถพิจารณาและออกความเห็นหรือลงคะแนนเสียงได้อย่างเหมาะสมในที่ประชุม โดยมีคณะกรรมการ บริษัทฯ คณะกรรมการตรวจสอบ คณะกรรมการชุดย่อยต่างๆ ผู้สอบบัญชีรับอนุญาตและตลอดจนผู้บริหารของบริษัทฯ เข้าร่วมประชุมเพื่อตอบข้อซักถามของผู้ถือหุ้นทุกรายอย่างเท่าเทียมกัน และบันทึกคำถามคำตอบไว้ในรายงานการประชุมอย่างถูกต้อง ครบถ้วน นอกจากนี้ คณะกรรมการบริษัทฯ ได้จัดให้มีการจัดทำรายงานการประชุมผู้ถือหุ้นให้แล้วเสร็จและเผยแพร่ผ่านทางเว็บไซต์ของบริษัทฯ ภายใน 14 วัน นับจากวันประชุมผู้ถือหุ้นเพื่อให้ผู้ถือหุ้นสามารถตรวจสอบและอ้างอิงได้

การดำเนินการประชุมเป็นไปตามลำดับของวาระการประชุมที่กำหนดไว้ โดยไม่มีการเพิ่มวาระการประชุม มีการใช้บัตรลงคะแนนเสียง และนำระบบบาร์โค้ด (Barcode) มาใช้ในการลงทะเบียนและนับคะแนนเสียง เพื่อช่วยให้ขั้นตอนการลงทะเบียนและการประมวลผลการลงคะแนนเสียงเป็นไปอย่างรวดเร็วยิ่งขึ้น และได้จัดเตรียมอาคารแอสแตมป์ให้แก่ผู้ถือหุ้นในการมอบฉันทะ ทั้งนี้เพื่ออำนวยความสะดวกให้แก่ผู้ถือหุ้น

## 2. การปฏิบัติต่อผู้ถือหุ้นอย่างเท่าเทียมกัน

บริษัทฯ ได้ปฏิบัติตามแนวปฏิบัติที่ดีต่อสิทธิของผู้ถือหุ้นอย่างครบถ้วน โดยเฉพาะการดำเนินการให้ผู้ถือหุ้นมีสิทธิในการเสนอวาระการประชุมผู้ถือหุ้นสามัญและ/หรือเสนอชื่อบุคคลเพื่อสรรหาเป็นกรรมการของบริษัทฯ เป็นการล่วงหน้า ซึ่งถือว่าการปฏิบัติต่อผู้ถือหุ้นทุกรายอย่างเป็นธรรม โดยในการประชุมผู้ถือหุ้นสามัญประจำปี 2557 ที่ผ่านมามีบริษัทฯ ได้ดำเนินการให้ผู้ถือหุ้นใช้สิทธิในการเสนอวาระการประชุมผู้ถือหุ้นสามัญและ/หรือเสนอชื่อบุคคลเพื่อสรรหาเป็นกรรมการของบริษัทฯ เป็นการล่วงหน้าในระหว่างวันที่ 19 มีนาคม - 16 เมษายน 2557 และได้แจ้งให้ผู้ถือหุ้นทราบผ่านตลาดหลักทรัพย์แห่งประเทศไทยพร้อมทั้งลงประกาศผ่านทางเว็บไซต์ของบริษัทฯ ที่ [www.mitsubishi-kye.com](http://www.mitsubishi-kye.com) ระบุถึงขั้นตอนและวิธีการในการพิจารณาที่ชัดเจนและโปร่งใส ซึ่งในการประชุมผู้ถือหุ้นสามัญประจำปี 2557 ที่ผ่านมามีผู้ถือหุ้นเสนอวาระการประชุมและ/หรือเสนอชื่อบุคคลเพื่อสรรหาเป็นกรรมการแต่อย่างใด

สำหรับการประชุมผู้ถือหุ้นสามัญประจำปี 2558 ที่จะจัดขึ้นในเดือนกรกฎาคมนี้ บริษัทฯ ให้สิทธิผู้ถือหุ้นเสนอเรื่องเพื่อบรรจุเป็นวาระการประชุมและ/หรือเสนอชื่อบุคคลเพื่อสรรหาเป็นกรรมการเป็นการล่วงหน้าเช่นเดียวกัน โดยผู้ถือหุ้นสามารถเสนอไปที่ [information@kye.meap.com](mailto:information@kye.meap.com) หรือทางโทรสาร หรือทางไปรษณีย์ลงทะเบียนระหว่างวันที่ 19 มกราคม - 16 มีนาคม 2558 ซึ่งบริษัทฯ ได้มีหนังสือแจ้งรายละเอียดต่อตลาดหลักทรัพย์ฯ ในเรื่องดังกล่าวแล้วปรากฏว่า ไม่มีผู้ถือหุ้นเสนอวาระการประชุม และ/หรือเสนอชื่อบุคคลเพื่อสรรหาเป็นกรรมการแต่อย่างใด

บริษัทฯ ได้อำนวยความสะดวกให้กับผู้ถือหุ้นต่างชาติ โดยการจัดทำหนังสือนัดประชุมและเอกสารที่เกี่ยวข้องกับการประชุมผู้ถือหุ้นเป็นภาษาอังกฤษ โดยคำนึงถึงความมีสิทธิเท่าเทียมกันในการใช้สิทธิของตนในฐานะผู้ถือหุ้น

## 3. บทบาทของผู้มีส่วนได้เสีย

บริษัทฯ ได้ตระหนักและให้ความสำคัญต่อสิทธิของผู้มีส่วนได้เสียทุกกลุ่มทั้งภายในและภายนอกบริษัทฯ ตั้งแต่ลูกค้าผู้ถือหุ้น พนักงานบริษัทฯ ตามหลักการกำกับดูแลกิจการที่ดี ซึ่งที่ผ่านมาบริษัทฯ จัดให้มีการประชุมต่างๆ อาทิ การประชุมผู้ถือหุ้น การประชุมลูกค้า การประชุมคู่ค้า เพื่อสร้างความสัมพันธ์ในการตกลงราคาอย่างเป็นธรรม และประชุมร่วมกับสหภาพแรงงานของบริษัทฯ เพื่อให้ผู้มีส่วนได้เสียกลุ่มต่างๆ ที่เกี่ยวข้องกับบริษัทฯ ได้รับการปฏิบัติด้วยดี เป็นการสร้างความสัมพันธ์อันดีระหว่างบริษัทฯ และผู้มีส่วนได้เสียทุกกลุ่มดังนี้

### ผู้ถือหุ้น

บริษัทฯ ตระหนักถึงการดูแลและการปฏิบัติต่อสิทธิของผู้ถือหุ้นตามหลักการกำกับดูแลกิจการที่ดี ตามที่กล่าวไว้ในหมวดเรื่องสิทธิของผู้ถือหุ้น และเรื่องการปฏิบัติต่อผู้ถือหุ้นอย่างเท่าเทียมกัน

## พนักงาน

1. มีการให้ผลตอบแทนและสวัสดิการที่เหมาะสมและเป็นธรรมดังนี้
  - สวัสดิการรองรับส่งพนักงานให้ครอบคลุมพื้นที่พักอาศัยของพนักงาน
  - สวัสดิการโรงอาหารโดยจัดให้มีอาหารที่ถูกสุขลักษณะและจำหน่ายในราคาที่เหมาะสม ณ โรงอาหารของบริษัทฯ
  - การให้ทุนการศึกษาประจำปีแก่บุตรของพนักงาน ตั้งแต่ระดับประถมศึกษาจนถึงระดับปริญญาตรี
  - สวัสดิการสำหรับพนักงานทุกระดับในด้านต่างๆ ได้แก่ การมงคลสมรส การคลอดบุตร การให้เงินช่วยเหลือกรณีพนักงานเสียชีวิต หรือครอบครัวของพนักงาน กองทุนสำรองเลี้ยงชีพ การตรวจสุขภาพประจำปี จัดตั้งสหกรณ์ออมทรัพย์
2. ดูแลรักษาสภาพแวดล้อมในการทำงานให้มีความปลอดภัยต่อชีวิตและทรัพย์สินของพนักงาน
3. การแต่งตั้งและโยกย้ายพนักงาน รวมถึงการให้รางวัลและการลงโทษได้กระทำด้วยความสุจริต ยุติธรรม และตั้งอยู่บนพื้นฐานความรู้ ความสามารถ และความเหมาะสมของพนักงานเป็นสำคัญ
4. ให้ความสำคัญต่อการพัฒนาความรู้ ความสามารถ และทักษะของพนักงาน โดยให้โอกาสอย่างทั่วถึง และสม่ำเสมอ
5. ปฏิบัติตามกฎหมายและข้อกำหนดต่างๆ ที่เกี่ยวข้องกับพนักงานอย่างเคร่งครัด

## ลูกค้า

1. ส่งมอบผลิตภัณฑ์ที่มีคุณภาพตรงตาม หรือสูงกว่าความคาดหวังของลูกค้า ภายใต้เงื่อนไขที่เป็นธรรม
2. ให้ข้อมูลเกี่ยวกับผลิตภัณฑ์และบริการที่ถูกต้อง เพียงพอ และทันต่อเหตุการณ์แก่ลูกค้า เพื่อให้ลูกค้ามีข้อมูลเพียงพอในการตัดสินใจโดยไม่มีกรกล่าวเกินความเป็นจริงทั้งในการโฆษณา หรือในการสื่อสารช่องทางอื่นๆ กับลูกค้าอันเป็นเหตุให้ลูกค้าเกิดความเข้าใจผิดเกี่ยวกับคุณภาพ ปริมาณ หรือเงื่อนไขใดๆ ของสินค้าและบริการ
3. รักษาความลับของลูกค้าและไม่นำไปใช้ประโยชน์ต่อตนเอง หรือผู้ที่เกี่ยวข้องโดยมิชอบ
4. ตอบสนองความต้องการของลูกค้าด้วยความรวดเร็ว และจัดให้มีระบบและช่องทางให้ลูกค้าร้องเรียนเกี่ยวกับคุณภาพของสินค้าและบริการได้อย่างมีประสิทธิภาพ
5. มุ่งมั่นในการวิจัย พัฒนาและการผลิตสินค้าที่มีความปลอดภัยและมีคุณภาพที่ดีอย่างต่อเนื่อง

## คู่แข่งทางการค้า

1. ประพฤติปฏิบัติภายใต้กรอบกติกาของการแข่งขันที่ดี
2. ไม่แสวงหาข้อมูลที่เป็นความลับของคู่แข่งทางการค้าด้วยวิธีการที่ไม่สุจริต หรือไม่เหมาะสม
3. ไม่ทำลายชื่อเสียงของคู่แข่งทางการค้า ด้วยการกล่าวหาในทางที่ไม่ชอบธรรม หรือไม่สุจริต
4. บริษัทฯ มีนโยบายในการปฏิบัติให้ถูกต้องตามระเบียบและกฎหมายว่าด้วยการค้าที่เป็นธรรมทั้งในประเทศและในภูมิภาคที่บริษัทฯ ดำเนินธุรกิจอยู่ รวมทั้งกฎหมายป้องกันการผูกขาด และกฎหมายแข่งขันทางการค้าที่ใช้บังคับ
5. ไม่ละเมิดสิทธิทรัพย์สินทางปัญญาหรือสิทธิอื่นใดที่เกี่ยวกับทรัพย์สินทางปัญญาของผู้อื่น

### คู่ค้าและ/หรือเจ้าหน้าที่

1. ปฏิบัติต่อเจ้าหน้าที่อย่างเสมอภาคและเป็นธรรม และตั้งอยู่บนพื้นฐานของการได้รับผลตอบแทนที่เป็นธรรมต่อทั้งสองฝ่าย
2. ปฏิบัติตามสัญญา หรือเงื่อนไขต่าง ๆ ที่ตกลงกันไว้อย่างเคร่งครัด กรณีที่ไม่สามารถปฏิบัติตามเงื่อนไขข้อใดข้อหนึ่ง ต้องรีบแจ้งให้คู่ค้า และ/หรือเจ้าหน้าที่ที่ทราบล่วงหน้าเพื่อร่วมกันพิจารณาหาแนวทางการแก้ไข
3. ในการเจรจาต่อรองทางธุรกิจ พึงละเว้นการเรียก รับ หรือแสวงหาผลประโยชน์ใด ๆ ที่ไม่สุจริตในการค้า
4. หากมีข้อมูลว่ามีการเรียกรับ หรือแสวงหาผลประโยชน์ใด ๆ ที่ไม่สุจริตเกิดขึ้น พึงเปิดเผยรายละเอียดต่อเจ้าหน้าที่ และร่วมกันแก้ไขปัญหาโดยยุติธรรมอย่างรวดเร็ว
5. ในการจัดซื้อ จัดทำ และเลือกบริษัทคู่ค้า จะพิจารณาถึงคุณภาพ ราคา ระยะเวลาส่งมอบ เทคโนโลยี และความสม่ำเสมอในการจัดหาสินค้า
6. รายงานข้อมูลทางการเงินที่ถูกต้อง ครบถ้วน และตรงเวลาให้กับเจ้าหน้าที่อย่างสม่ำเสมอ

### สังคมและส่วนรวม และสิ่งแวดล้อม

1. ส่งเสริมให้พนักงานของบริษัทฯ มีจิตสำนึกและความรับผิดชอบต่อสังคมและสิ่งแวดล้อมภายในระบบการจัดการสิ่งแวดล้อมตามมาตรฐานการจัดการสิ่งแวดล้อม (ISO 14001)
2. รับผิดชอบต่อและยึดมั่นในการดูแลรักษาสิ่งแวดล้อม ตลอดจนขนบธรรมเนียมประเพณีท้องถิ่นที่องค์กรตั้งอยู่
3. ดำเนินกิจกรรมเพื่อร่วมสร้างสรรค์สังคม ชุมชน และสิ่งแวดล้อมอย่างสม่ำเสมอ เพื่อให้ชุมชนที่บริษัทฯ ตั้งอยู่มีคุณภาพชีวิตที่ดีขึ้น ทั้งที่ดำเนินการเองและร่วมมือกับรัฐ
4. ป้องกันอุบัติเหตุ และควบคุมการปล่อยของเสียให้อยู่ในระดับดีกว่ามาตรฐานที่ยอมรับได้
5. ตอบสนองอย่างรวดเร็วและมีประสิทธิภาพต่อเหตุการณ์ที่มีผลกระทบต่อสิ่งแวดล้อมและชุมชน อันเนื่องมาจากการดำเนินงานของบริษัทฯ โดยให้ความร่วมมืออย่างเต็มที่กับหน่วยงานภาครัฐ และหน่วยงานอื่น ๆ ที่เกี่ยวข้อง

## 4. การเปิดเผยข้อมูลและความโปร่งใส

บริษัทฯ ได้เปิดเผยข้อมูลตามหลักเกณฑ์ที่ทางตลาดหลักทรัพย์ฯ กำหนด อาทิ การรายงานทางการเงิน การเปลี่ยนแปลงกรรมการบริษัทฯ กรรมการชดเชยย่อยต่าง ๆ การอนุมัติการทำรายการที่เกี่ยวข้องกัน เป็นต้น โดยผ่านทางระบบสารสนเทศ (SET Portal Straight Through) ของตลาดหลักทรัพย์แห่งประเทศไทย ภายหลังจากการประชุมคณะกรรมการบริษัทฯ หรือการประชุมผู้ถือหุ้นทุกครั้ง รวมทั้งได้เปิดเผยรายละเอียดไว้ในรายงานประจำปี (แบบ 56-2) และแบบแสดงรายการข้อมูลประจำปี 2557 (แบบ 56-1) ซึ่งเป็นการรายงานผลการดำเนินงาน งบการเงิน คำอธิบายและการวิเคราะห์ของฝ่ายจัดการ รวมทั้งรายงานความรับผิดชอบต่อคณะกรรมการต่อรายงานทางการเงิน เพื่อเป็นประโยชน์ต่อผู้ถือหุ้นและนักลงทุนอย่างโปร่งใส สำหรับส่วนงานนักลงทุนสัมพันธ์ นักลงทุนสามารถติดต่อสอบถามได้ที่หมายเลขโทรศัพท์ 02-337-2900 ต่อ 510 หรือที่ E-mail : [information@kye.meap.com](mailto:information@kye.meap.com)

บริษัทฯ ได้กำหนดให้กรรมการ ผู้บริหารและบุคคลที่เกี่ยวข้องกันกับบุคคลดังกล่าว มีหน้าที่จัดทำรายงานการเปลี่ยนแปลงการถือหลักทรัพย์ของบริษัทฯ ภายใน 3 วันทำการหลังจากมีการเปลี่ยนแปลงมายังบริษัทฯ รวมทั้งกำหนดให้กรรมการ ผู้บริหารและบุคคลที่เกี่ยวข้องต้องรายงานให้บริษัทฯ ทราบถึงการมีส่วนได้เสียของตนและบุคคลที่เกี่ยวข้อง โดยคณะกรรมการได้มอบหมายให้เลขานุการบริษัทฯ ทำหน้าที่รวบรวมรายงานการเปลี่ยนแปลงการถือหลักทรัพย์ และการมีส่วนได้เสียดังกล่าว เพื่อบรรจุเป็นระเบียบวาระเพื่อทราบในการประชุมคณะกรรมการบริษัทฯ เป็นประจำทุกไตรมาส และทุก 6 เดือนตามลำดับ

## 5. ความรับผิดชอบของคณะกรรมการ

บริษัทฯ ได้กำหนดหลักจริยธรรมทางธุรกิจของบริษัทฯ โดยยึดหลักปรัชญาการบริหารของบริษัทฯ เป็นเกณฑ์ในการดำเนินธุรกิจ ซึ่งบริษัทฯ ตระหนักถึงความรับผิดชอบต่อผู้มีส่วนได้เสียโดยรวมเป็นสำคัญ โดยส่งเสริมให้กรรมการ ผู้บริหาร และพนักงานทุกคนปฏิบัติหน้าที่ภายใต้หลักจริยธรรมทางธุรกิจ 8 ประการ อาทิ การปฏิบัติตามกฎหมาย การเคารพสิทธิมนุษยชน การสร้างประโยชน์สู่สังคม การสร้างสามัคคีในชุมชนท้องถิ่น การมีส่วนร่วมในการแก้ไขปัญหาสิ่งแวดล้อม การสำนึกต่อหน้าที่ของพนักงานในสถานประกอบการ การส่งเสริมให้เกิดความร่วมมือที่ดีต่อผู้มีส่วนได้เสีย และการจัดการความขัดแย้งทางผลประโยชน์ให้มีระบบควบคุมจัดการที่เคร่งครัดในแนวทางการดำเนินธุรกิจที่โปร่งใสและเป็นธรรม

ปัจจุบัน บริษัทฯ มีกรรมการอิสระจำนวน 5 ท่าน จากกรรมการบริษัทฯ ทั้งหมด 15 ท่าน ซึ่งเป็นไปตามแนวทางการปฏิบัติในเรื่องหลักการกำกับดูแลกิจการที่ดี โดยควรมีกรรมการอิสระอย่างน้อย 1 ใน 3 ของจำนวนคณะกรรมการบริษัทฯ ทั้งหมด ซึ่งทำให้ผู้ถือหุ้นมั่นใจได้ว่าสิทธิและประโยชน์ต่างๆ จะได้รับการดูแลอย่างทั่วถึง และปกป้องผลประโยชน์ของบริษัทฯ อย่างเต็มที่ นอกจากนี้ยังมีการด่วงดูภายในโครงสร้างของคณะกรรมการบริษัทฯ กล่าวคือ มีกรรมการที่ไม่เป็นผู้บริหารจำนวน 10 ท่าน มากกว่ากรรมการที่เป็นผู้บริหารที่มีจำนวน 5 ท่าน เพื่อให้กรรมการที่ไม่เป็นผู้บริหารสามารถแสดงความเห็นอย่างมีอิสระในการพิจารณาเรื่องต่างๆ ในการประชุมคณะกรรมการบริษัทฯ ได้อย่างเต็มที่อีกด้วย

บริษัทฯ ได้แบ่งแยกตำแหน่ง อำนาจหน้าที่ และตัวบุคคลระหว่างประธานกรรมการบริษัทและกรรมการผู้จัดการออกจากกัน เพื่อให้เกิดการถ่วงดุลอำนาจซึ่งกันและกันรวมทั้งบริษัทฯ ยังได้จัดตั้งคณะกรรมการบริหารขึ้นมาเพื่อพิจารณาเรื่องสำคัญๆ ของบริษัทฯ ด้วยความรอบคอบและก่อให้เกิดประโยชน์ต่อบริษัทฯ อย่างสูงสุด

ในปีงบประมาณ 2557 บริษัทฯ มีการประชุมคณะกรรมการบริษัทฯ รวม 7 ครั้ง ส่วนคณะกรรมการชุดย่อยอื่น ๆ ก็มีการประชุมในรอบปี อาทิ มีการประชุมคณะกรรมการตรวจสอบรวม 4 ครั้ง ประชุมคณะกรรมการกำหนดราคาสินค้ารวม 3 ครั้ง ประชุมคณะกรรมการสรรหาและกำหนดค่าตอบแทนรวม 2 ครั้ง คณะกรรมการบริหารมีการประชุมร่วมกันทุกเดือนๆ ละ 2 ครั้ง เพื่อให้บริษัทฯ สามารถดำเนินงานได้อย่างคล่องตัวและมีประสิทธิภาพ การเข้าร่วมประชุมคณะกรรมการบริษัทฯ กรรมการส่วนใหญ่เข้าร่วมประชุมอย่างสม่ำเสมอ ซึ่งรายละเอียดการเข้าร่วมประชุมของกรรมการแต่ละท่านปรากฏดังนี้

ข้อมูล ณ วันที่ 31 มีนาคม 2558

คณะกรรมการ		จำนวนครั้งที่เข้าร่วมประชุม / จำนวนครั้งที่มีการประชุม				
		BOD	AC	PPC	NRC	รวม
1. นายประพัฒน์	โพธิวรคุณ	7/7			2/2	9/9
2. นายชาดาฮีโร	โทมิตะ	7/7		3/3	2/2	12/12
3. นายโกมล	วงศ์ทองศรี	7/7				7/7
4. นายอดิระ	นาคามิชิ	5/7		2/2		7/9
5. นายริวโตะ	คุโร	7/7				7/7
6. นายจักษ์ชัย	พานิชพัฒน์	7/7	4/4		1/2	12/13
7. นายอรรถกฤษ	วิสุทธิพันธ์	7/7	4/4	3/3		14/14
8. นายธนบดี	กุสินทร์เกิด	6/7	4/4	3/3		13/14
9. นายมนู	เลียวไพโรจน์	4/7		0/3	2/2	6/12
10. พลตำรวจตรีสหัสชัย	อินทสุขศรี	6/7			2/2	8/9
*11. นายมิโนรุ	ฮากิวารา	5/7				5/7
*12. นายยูจิ	ซุวะ	3/7				3/7
*13. นายทาดาชิ	มัทซึโมโต	4/7				4/7
14. นายประพนธ์	โพธิวรคุณ	5/7				5/7
15. รศ.ดร.อิสสระีย์	หรรษาจรัญโรจน์	7/7				7/7
@นายทาเคโนริ	อะดาชิ	0/7		0/1		0/8

หมายเหตุ ความหมายของการประชุมแต่ละคณะ

- \* = กรรมการที่มีภูมิลำเนาอยู่ต่างประเทศและเป็นผู้สนับสนุนธุรกิจของบริษัทฯ ด้านเทคโนโลยีและด้านการตลาดในต่างประเทศ ทำให้เข้าร่วมประชุมกรรมการบริษัทฯ ได้บางครั้ง
  - @ = กรรมการที่หมดวาระการดำรงตำแหน่งเมื่อวันที่ 25 กรกฎาคม 2557 โดยมีนายอดิระ นาคามิชิ กรรมการลำดับที่ 4 เข้าเป็นกรรมการบริษัทฯ แทน
- BOD = คณะกรรมการบริษัทฯ
- AC = คณะกรรมการตรวจสอบ
- PPC = คณะกรรมการกำหนดราคาสินค้า
- NRC = คณะกรรมการสรรหาและกำหนดค่าตอบแทน

## 2. คณะกรรมการชุดย่อย

คณะกรรมการบริษัทฯ ได้แต่งตั้งคณะกรรมการชุดย่อย เพื่อช่วยศึกษาและกลั่นกรองงานตามความจำเป็น ปัจจุบันบริษัทฯ มีคณะกรรมการชุดย่อย 4 คณะ ดังนี้

### 1. คณะกรรมการบริหาร แต่งตั้งโดยคณะกรรมการบริษัทฯ มีจำนวน 4 ท่าน ประกอบด้วย

- |                          |  |                        |
|--------------------------|--|------------------------|
| 1. นายประพัฒน์ โปธิวรคุณ |  | ประธานกรรมการบริหาร    |
| 2. นายชัชไธมุ จิมิชี     |  | รองประธานกรรมการบริหาร |
| 3. นายโกมล วงศ์ทองศรี    |  | กรรมการบริหาร          |
| 4. นายอศิระ นาคามิชิ     |  | กรรมการบริหาร          |

กรรมการบริหารซึ่งมีอำนาจลงนามผูกพันบริษัทฯ ลงลายมือชื่อแทนบริษัทฯ คือ นายประพัฒน์ โปธิวรคุณ หรือ นายโกมล วงศ์ทองศรี ลงลายมือชื่อร่วมกับ นายชัชไธมุ จิมิชี หรือ นายอศิระ นาคามิชิ รวมเป็นสองคน และประทับตราสำคัญของบริษัทฯ

#### หน้าที่และความรับผิดชอบของคณะกรรมการบริหาร

มีหน้าที่บริหารจัดการบริษัทฯ แทนคณะกรรมการบริษัทฯ ในการกำหนดนโยบายต่างๆ ควบคุม และกำกับดูแลให้ฝ่ายจัดการดำเนินการให้เป็นไปตามนโยบายที่กำหนดไว้ พร้อมทั้งพิจารณากลั่นกรองและให้ความเห็นชอบในกิจการใดๆ แล้วเสนอต่อคณะกรรมการบริษัทฯ เพื่อทราบ และ/หรือ เพื่อพิจารณาอนุมัติ ตามหลักเกณฑ์ต่างๆ ที่เกี่ยวข้อง

### 2. คณะกรรมการตรวจสอบ แต่งตั้งโดยคณะกรรมการบริษัทฯ ประกอบด้วยกรรมการอิสระจำนวน 3 ท่าน ประกอบด้วย

- |                            |  |               |
|----------------------------|--|---------------|
| 1. นายจักษ์ชัย พานิชพัฒน์  |  | ประธานกรรมการ |
| 2. นายอรรถกฤษ วิสุทธิพันธ์ |  | กรรมการ       |
| 3. นายธนบดี กุสินทร์เกิด   |  | กรรมการ       |

#### หน้าที่และความรับผิดชอบของคณะกรรมการตรวจสอบ

มีอำนาจหน้าที่สอบทานความเพียงพอของระบบการควบคุมและการจัดการภายในบริษัทฯ และระบบบริหารความเสี่ยงที่ฝ่ายจัดการกำหนดขึ้น สอบทานข้อมูลทางการเงิน สอบทานการปฏิบัติตามกฎหมาย ระเบียบหลักเกณฑ์ต่างๆ ที่เกี่ยวข้องของบริษัทฯ เพื่อให้บริษัทฯ มีระบบการกำกับดูแลกิจการที่ดี มีการจัดการที่เหมาะสม มีประสิทธิภาพ และเกิดประสิทธิผลที่ดีที่สุด ตามที่กำหนดไว้ในกฎบัตรของคณะกรรมการตรวจสอบแล้วรายงานหรือเสนอต่อคณะกรรมการบริษัทฯ เพื่อทราบ และ/หรือ เพื่อพิจารณาอนุมัติ

### 3. คณะกรรมการสรรหาและกำหนดค่าตอบแทน แต่งตั้งโดยคณะกรรมการบริษัทฯ จำนวน 5 ท่านประกอบด้วย

- |                   |              |               |
|-------------------|--------------|---------------|
| 1. นายมนู         | เสียวไพโรจน์ | ประธานกรรมการ |
| 2. นายประพัฒน์    | โพธิวรคุณ    | กรรมการ       |
| 3. นายชิตมุ       | ชิมิชี       | กรรมการ       |
| 4. นายจักษ์ชัย    | พานิชพัฒน์   | กรรมการ       |
| 5. พล.ต.ต.สหัสชัย | อินทรสุขศรี  | กรรมการ       |

#### หน้าที่และความรับผิดชอบของคณะกรรมการสรรหาและกำหนดค่าตอบแทน

- กำหนดและสร้างความชัดเจนไปรษณีย์ในนโยบาย หลักเกณฑ์ วิธีการสรรหา การจ่ายค่าตอบแทนและผลประโยชน์ต่าง ๆ แก่กรรมการบริษัทฯ กรรมการบริหาร กรรมการชุดต่างๆ และนำเสนอคณะกรรมการบริษัทฯ พิจารณาอนุมัติ
- สรรหา คัดเลือกและนำเสนอบุคคลที่มีคุณสมบัติเหมาะสมตามข้อกำหนดของสำนักงานคณะกรรมการกำกับหลักทรัพย์ และตลาดหลักทรัพย์ (กลต.) และตลาดหลักทรัพย์แห่งประเทศไทย (ตลท.) มาดำรงตำแหน่ง กรรมการบริษัทฯ กรรมการบริหาร และกรรมการชุดย่อยต่างๆ เพื่อรับการอนุมัติแต่งตั้งจากคณะกรรมการบริษัทฯ
- ทบทวนโครงสร้างคณะกรรมการและค่าตอบแทนให้สอดคล้องตามการเปลี่ยนแปลงของกฎเกณฑ์ข้อกำหนดของสำนักงานคณะกรรมการกำกับหลักทรัพย์และตลาดหลักทรัพย์ และตลาดหลักทรัพย์แห่งประเทศไทย โดยพิจารณาให้เหมาะสมกับโครงสร้างหลักของคณะกรรมการบริษัทฯ คณะกรรมการบริหาร และคณะกรรมการชุดต่างๆ รวมทั้ง ทบทวนให้สอดคล้องตามสภาวะการดำเนินธุรกิจของบริษัทฯ ให้มีผลตอบแทนที่เหมาะสมกับหน้าที่ความรับผิดชอบ เพื่อนำเสนอขอรับการอนุมัติจากคณะกรรมการบริษัทฯ
- ทบทวนกฎบัตรคณะกรรมการสรรหาฯ และปรับแก้ให้สอดคล้องตามการเปลี่ยนแปลงของกฎเกณฑ์ ข้อกำหนดของสำนักงานคณะกรรมการกำกับหลักทรัพย์และตลาดหลักทรัพย์ และตลาดหลักทรัพย์แห่งประเทศไทย
- ปฏิบัติตามภารกิจอื่นที่ได้รับมอบหมายจากคณะกรรมการบริษัทฯ ในเรื่องต่างๆ ที่เกี่ยวข้องกับการสรรหา และกำหนดค่าตอบแทนกรรมการ

### 4. คณะกรรมการกำหนดราคาสินค้า แต่งตั้งโดยคณะกรรมการบริษัทฯ จำนวน 5 ท่าน ประกอบด้วย

กลุ่มที่ 1 กรรมการที่เป็นตัวแทนของกลุ่มผู้มีส่วนได้เสียทั้งบริษัท กันยงอิเล็กทรอนิกส์ จำกัด (มหาชน) และ บริษัท มิตรชุบิชิ อิเล็กทรอนิกส์ กันยงวัฒนา จำกัด จำนวน 2 ท่าน

- |             |          |         |
|-------------|----------|---------|
| 1. นายชิตมุ | ชิมิชี   | กรรมการ |
| 2. นายอศิระ | นาคามิชิ | กรรมการ |

กลุ่มที่ 2 กรรมการอิสระ จำนวน 3 ท่าน

- |               |               |               |
|---------------|---------------|---------------|
| 1. นายอรรถกฤษ | วิสุทธิพันธ์  | ประธานกรรมการ |
| 2. นายมนู     | เสียวไพโรจน์  | กรรมการ       |
| 3. นายธนบดี   | กุลสินทร์เกิด | กรรมการ       |

#### หน้าที่และความรับผิดชอบของคณะกรรมการกำหนดราคาสินค้า

- ดูแลให้ฝ่ายบริหารของบริษัทฯ ดำเนินการกำหนดราคาสินค้าให้แก่บริษัท มิตรชุบิชิ อิเล็กทรอนิกส์ กันยงวัฒนา จำกัด ให้เป็นไปตามนโยบายกำหนดราคาสินค้าของบริษัทฯ กล่าวคือ มีอัตราการบวกเพิ่มจากต้นทุนการผลิตสินค้ามาตรฐานโดยเฉลี่ยถ่วงน้ำหนักของการขายทุกผลิตภัณฑ์ไม่ต่ำกว่าร้อยละ 20



- ลงลายมือชื่ออนุมัติเมื่อมีการตกลงราคาขายสินค้าให้แก่บริษัท มิตรูบิชิ อิเล็กทริค กันยงวัฒนา จำกัด ทุกครั้ง และในกรณีที่มีการเปลี่ยนแปลงราคาขายจนเป็นเหตุให้บริษัทฯ ไม่สามารถดำเนินการตามนโยบายดังกล่าวข้างต้นได้ บริษัทฯ จะต้องใช้อัตรการบวกเพิ่มจากต้นทุนการผลิตสินค้ามาตรฐานโดยตัวเฉลี่ยถ่วงน้ำหนักของการขายทุกผลิตภัณฑ์ ไม่ต่ำกว่าร้อยละ 10 ทั้งนี้ ต้องชี้แจงเหตุผลและต้องได้รับการอนุมัติโดยมติเอกฉันท์จากคณะกรรมการกำหนดราคาสินค้า
- ดูแลให้ฝ่ายบริหารของบริษัทฯ ปฏิบัติให้เป็นไปตามนโยบายการกำหนดราคาสินค้าดังกล่าวด้วยความซื่อสัตย์ สุจริต ระมัดระวังและรักษาผลประโยชน์ของบริษัทฯ ในกรณีที่คณะกรรมการ พบว่ามีการกระทำการหรือละเว้นการกระทำการใดอันเป็นเหตุให้ได้รับความเสียหาย คณะกรรมการฯ จะต้องดำเนินการเพื่อให้บริษัทฯ ได้รับความเสียหายที่เกิดขึ้น

### 3. การสรรหาและแต่งตั้งกรรมการและผู้บริหารระดับสูงสุด

#### การสรรหากรรมการอิสระ

การพิจารณาคุณสมบัติของกรรมการอิสระ บริษัทฯ ยึดถือตามหลักเกณฑ์ที่กำหนดในประกาศคณะกรรมการกำกับตลาดทุน ดังนี้

1. ถือหุ้นไม่เกินร้อยละ 1 ของจำนวนหุ้นที่มีสิทธิออกเสียงทั้งหมดของบริษัทฯ บริษัทย่อย ทั้งนี้ ให้นับรวมการถือหุ้นของผู้เกี่ยวข้องของกรรมการอิสระรายนั้นๆ ด้วย
2. ไม่เป็นหรือเคยเป็นกรรมการที่มีส่วนร่วมในการบริหารงาน ลูกจ้าง พนักงาน ที่ปรึกษาที่ได้เงินเดือนประจำในบริษัทฯ บริษัทย่อย หรือผู้มีอำนาจควบคุมของบริษัทฯ บริษัทย่อย เว้นแต่จะพ้นจากการมีลักษณะดังกล่าวมาแล้วไม่น้อยกว่าสองปี
3. ไม่เป็นบุคคลที่มีความสัมพันธ์ทางสายโลหิต หรือโดยการจดทะเบียนตามกฎหมายในลักษณะที่เป็นบิดา มารดา คู่สมรส พี่น้อง และบุตร รวมทั้งคู่สมรสของบุตร ของผู้บริหาร ผู้ถือหุ้นรายใหญ่ ผู้มีอำนาจควบคุม หรือบุคคลที่จะได้รับการเสนอให้เป็นผู้บริหารหรือผู้มีอำนาจควบคุมของบริษัทฯ บริษัทย่อย
4. ไม่มีหรือเคยมีความสัมพันธ์ทางธุรกิจกับบริษัทฯ บริษัทย่อย ผู้ถือหุ้นรายใหญ่ หรือผู้มีอำนาจควบคุมของบริษัทฯ ในลักษณะที่อาจเป็นการขัดขวางการใช้วิจารณญาณอย่างอิสระของตน รวมทั้งไม่เป็น หรือเคยเป็นผู้ถือหุ้นที่มีนัย หรือผู้มีอำนาจควบคุมของบริษัทฯ เว้นแต่จะได้พ้นจากการมีลักษณะดังกล่าวมาแล้วไม่น้อยกว่าสองปี
5. ไม่เป็นหรือเคยเป็นผู้สอบบัญชีของบริษัทฯ บริษัทย่อย ผู้ถือหุ้นรายใหญ่ หรือผู้มีอำนาจควบคุมของบริษัทฯ และไม่เป็นผู้ถือหุ้นที่มีนัย ผู้มีอำนาจควบคุม หรือหุ้นส่วนของสำนักงานสอบบัญชี ซึ่งมีผู้สอบบัญชีของผู้อนุญาต บริษัทใหญ่ บริษัทย่อย ผู้ถือหุ้นรายใหญ่ หรือผู้มีอำนาจควบคุมของบริษัทฯ อยู่ เว้นแต่จะได้พ้นจากการมีลักษณะดังกล่าวมาแล้วไม่น้อยกว่าสองปี
6. ไม่เป็นหรือเคยเป็นผู้ให้บริการทางวิชาชีพใดๆ ซึ่งรวมถึงการให้บริการเป็นที่ปรึกษากฎหมายหรือที่ปรึกษาทางการเงิน ซึ่งได้รับค่าบริการเกินกว่าสองล้านบาทต่อปีจากบริษัทฯ บริษัทย่อย ผู้ถือหุ้นรายใหญ่ หรือผู้มีอำนาจควบคุมของบริษัทฯ และไม่เป็นผู้ถือหุ้นที่มีนัย ผู้มีอำนาจควบคุม หรือหุ้นส่วนของผู้ให้บริการทางวิชาชีพนั้นด้วย เว้นแต่จะได้พ้นจากการมีลักษณะดังกล่าวมาแล้วไม่น้อยกว่าสองปี
7. ไม่เป็นกรรมการที่ได้รับการแต่งตั้งขึ้นเป็นตัวแทนของกรรมการของบริษัทฯ ผู้ถือหุ้นรายใหญ่ หรือผู้ถือหุ้นซึ่งเป็นผู้ที่เกี่ยวข้องกับผู้ถือหุ้นรายใหญ่

8. ไม่ประกอบกิจการที่มีสภาพอย่างเดียวกันและเป็นการแข่งขันที่มีนัยกับกิจการของบริษัทฯ บริษัทย่อย หรือไม่เป็นหุ้นส่วนที่มีนัยในห้างหุ้นส่วน หรือเป็นกรรมการที่มีส่วนร่วมบริหารงาน ลูกจ้าง พนักงาน ที่ปรึกษาที่รับเงินเดือนประจำ หรือถือหุ้นเกินร้อยละหนึ่งของจำนวนหุ้นที่มีสิทธิออกเสียงทั้งหมดของบริษัทอื่น ซึ่งประกอบกิจการที่มีสภาพอย่างเดียวกันและเป็นการแข่งขันที่มีนัยกับกิจการของบริษัทฯ บริษัทย่อย
9. ไม่มีลักษณะอื่นใดที่ทำให้ไม่สามารถให้ความเห็นอย่างเป็นทางการเป็นการดำเนินงานของบริษัทฯ บริษัทย่อย

### การสรรหากรรมการบริษัท

ในการแต่งตั้งกรรมการ คณะกรรมการสรรหาและกำหนดค่าตอบแทนซึ่งประกอบด้วย กรรมการอิสระ จำนวน 3 ท่าน จากจำนวนคณะกรรมการสรรหา ทั้งหมด 5 ท่าน มีหน้าที่รับผิดชอบในการพิจารณาคัดเลือกและกลั่นกรองบุคคลที่มีคุณสมบัติเหมาะสมตามข้อบังคับของบริษัทฯ และเป็นผู้เสนอชื่อผู้ที่มีคุณสมบัติเหมาะสมโดยพิจารณาจากโครงสร้าง ขนาด และองค์ประกอบของคณะกรรมการ ทั้งนี้บริษัทฯ ได้เปิดโอกาสให้กรรมการและผู้ถือหุ้นรายย่อยมีส่วนร่วมในการเสนอชื่อกรรมการ ที่มีคุณสมบัติเหมาะสม ภายในเวลาและเงื่อนไขที่กำหนด รายชื่อที่ได้รับจากคณะกรรมการสรรหา และผู้ถือหุ้นรายย่อย จะเข้าสู่กระบวนการสรรหาโดยพิจารณาทั้งด้านความรู้ ความสามารถ และประสบการณ์ แล้วนำเสนอเพื่อขอความเห็นชอบต่อคณะกรรมการบริษัทฯ จากนั้นจะนำเสนอต่อที่ประชุมผู้ถือหุ้นเป็นผู้เลือกตั้งกรรมการตามหลักเกณฑ์ต่อไปนี้

1. กรรมการนั้นให้ที่ประชุมผู้ถือหุ้นเลือกตั้งตามหลักเกณฑ์และวิธีการดังต่อไปนี้
  - (1) ผู้ถือหุ้นคนหนึ่งมีคะแนนเสียงเท่ากับหนึ่งหุ้นต่อหนึ่งเสียง
  - (2) การเลือกตั้งกรรมการจะลงคะแนนเสียงเลือกตั้งเป็นรายบุคคลหรือหลายคนพร้อมกันเต็มตามจำนวนกรรมการทั้งหมดที่จะต้องเลือกตั้งในคราวนั้นก็ได้อีก ทั้งนี้ ตามแต่ที่ประชุมผู้ถือหุ้นจะเห็นสมควรโดยในการออกเสียงลงคะแนนไม่ว่าจะเป็นการเลือกตั้งเป็นรายบุคคลหรือหลายคนดังกล่าวบุคคลแต่ละคนและผู้ถือหุ้นออกเสียงเลือกตั้งจะได้รับคะแนนเสียงจากผู้ถือหุ้นตามจำนวนหุ้นที่ผู้ถือหุ้นนั้น มีอยู่ทั้งหมดตาม (1) โดยผู้ถือหุ้นดังกล่าวจะแบ่งคะแนนเสียงให้แก่ผู้หนึ่งผู้ใดมากหรือน้อยเพียงใดไม่ได้
  - (3) บุคคลซึ่งได้รับคะแนนเสียงสูงสุดตามลำดับลงมาเป็นผู้ได้รับการเลือกตั้งเป็นกรรมการเท่าจำนวนกรรมการที่จะพึงมีหรือจะพึงเลือกตั้งในครั้งนั้นในกรณีที่บุคคลซึ่งได้รับการเลือกตั้งในลำดับถัดลงมา มีคะแนนเสียงเท่ากันเกินจำนวนกรรมการที่จะพึงมี หรือจะพึงเลือกตั้งในครั้งนั้น ให้ผู้เป็นประธานเป็นผู้ออกเสียงชี้ขาด
2. ในกรณีที่ตำแหน่งกรรมการว่างลงเพราะเหตุอื่นนอกจากถึงคราวออกตามวาระให้คณะกรรมการบริษัทฯ เลือกบุคคลคนหนึ่งซึ่งมีคุณสมบัติและไม่มีลักษณะต้องห้ามตามมาตรา 68 แห่งพระราชบัญญัติบริษัทมหาชนจำกัด พ.ศ. 2535 แก้ไขเพิ่มเติม พ.ศ. 2544 เข้าเป็นกรรมการแทนในการประชุมคณะกรรมการบริษัทฯ คราวถัดไป

มติของคณะกรรมการตามวรรคหนึ่ง ต้องประกอบด้วยคะแนนเสียงไม่น้อยกว่าสามในสี่ของจำนวนกรรมการที่ยังเหลืออยู่ ทั้งนี้ การพิจารณาสรรหาผู้ที่มีคุณสมบัติเข้าดำรงตำแหน่งกรรมการบริษัทฯ นั้นจะผ่านการพิจารณาจากคณะกรรมการสรรหาและกำหนดค่าตอบแทน ก่อนที่จะนำเสนอต่อที่ประชุมผู้ถือหุ้นมีมติเลือกตั้งตามแต่กรณีทุกครั้ง

## 4. การกำกับดูแลการดำเนินงานของบริษัทร่วม

คณะกรรมการบริษัทฯ มีกลไกในการกำกับดูแลที่ทำให้สามารถควบคุมดูแลการจัดการ และรับผิดชอบการดำเนินงานของบริษัทร่วมเพื่อดูแลรักษาผลประโยชน์ในเงินลงทุนของบริษัทฯ โดยที่ประชุมคณะกรรมการบริหารได้มีการส่งกรรมการบริษัทฯ หรือผู้บริหารเป็นตัวแทนของบริษัทฯ ไปเป็นกรรมการในบริษัทดังกล่าว 1 ท่าน เพื่อกำหนดนโยบายที่สำคัญต่อการดำเนินธุรกิจ อนุมัติให้ความเห็นชอบ แสดงความเห็น รวมทั้งติดตามการดำเนินงานของบริษัทดังกล่าว

## 5. การดูแลเรื่องการใช้ข้อมูลภายใน

บริษัทฯ มีมาตรการจัดการความปลอดภัยของข้อมูลหลักในการดำเนินธุรกิจของบริษัทฯ ซึ่งไม่เพียงแต่เฉพาะข้อมูลที่เป็นความลับทางธุรกิจของบริษัทฯ เท่านั้น แต่ยังรวมถึงข้อมูลสำคัญอื่นๆ ที่เกี่ยวข้องเพื่อมิให้เกิดการรั่วไหล ขณะเดียวกันก็เพื่อเป็นการป้องกันมิให้ผู้บริหารหรือหน่วยงานหนึ่งหน่วยงานใดที่ได้รับทราบข้อมูลภายในเปิดเผยข้อมูลให้แก่บุคคลภายนอก หรือบุคคลที่ไม่มีหน้าที่เกี่ยวข้องกับธุรกิจของบริษัทฯ เว้นแต่ผู้บริหารระดับสูงหรือผู้ที่ได้รับมอบหมายจากบริษัทฯ เท่านั้น ซึ่งมาตรการดังกล่าวจะสามารถป้องกันการนำข้อมูลภายในไปแสวงหาผลประโยชน์ทั้งทางตรงหรือทางอ้อมแก่ตนเองหรือผู้อื่น

นอกจากนี้บริษัทฯ ได้เปิดเผยการถือครองหลักทรัพย์ของกรรมการ ผู้บริหารระดับสูงและผู้จัดการฝ่ายการเงินในรายงานประจำปี และให้รายงานการเปลี่ยนแปลงการถือครองหลักทรัพย์ ต่อสำนักงานคณะกรรมการ ก.ล.ต. ตามมาตรา 59 แห่งพระราชบัญญัติหลักทรัพย์ และตลาดหลักทรัพย์ พร้อมทั้งแจ้งให้เลขานุการบริษัทฯ รับทราบเพื่อจัดทำบันทึกการเปลี่ยนแปลง และสรุปจำนวนหลักทรัพย์ของกรรมการและผู้บริหารระดับสูง นำเสนอให้แก่คณะกรรมการบริษัทฯ ทราบในการประชุมครั้งถัดไป

## 6. ค่าตอบแทนของผู้สอบบัญชี

- ค่าตอบแทนจากการสอบบัญชี (Audit fee)

บริษัทฯ จ่ายค่าตอบแทนการสอบบัญชีให้แก่ บริษัท เคพีเอ็มจี ภูมิภาค ไทย สอบบัญชี จำกัด ที่ผู้สอบบัญชีสังกัดในรอบปีที่ผ่านมา มีจำนวนเงินรวม 1,122,000 บาท

- ค่าบริการอื่น (Non-audit fee)

บริษัทฯ จ่ายค่าตอบแทนงานบริการอื่นซึ่งได้แก่ การจัดทำรายงานการกำหนดราคาโอน (Transfer Pricing) ให้แก่บริษัทสำนักภาษี เคพีเอ็มจี ภูมิภาค ไทย จำกัด เป็นกิจการที่เกี่ยวข้องกับ บริษัทสอบบัญชีดังกล่าวในรอบปีที่ผ่านมา จำนวนเงินรวม 448,000 บาท

# ความรับผิดชอบต่อสังคม ของธุรกิจ



## นโยบายภาพรวม

บริษัทฯ ตระหนักดีว่าสิ่งสำคัญที่จะช่วยให้องค์กรประสบความสำเร็จ และนำไปสู่การพัฒนาอย่างยั่งยืน มิได้วัดผลกันที่ผลกำไรและตัวเลขทางการเงินเท่านั้น แต่ต้องพิจารณาไปถึงสิ่งที่มีคุณค่าควรที่ผู้บริโภคและสังคมได้รับประโยชน์จากบริษัทฯ ด้วย ดังนั้น ความรับผิดชอบต่อสังคม (Corporate Social Responsibility: หรือที่เรียกโดยย่อว่า CSR) จึงเป็นปัจจัยสำคัญต่อการดำเนินธุรกิจและความอยู่รอดขององค์กรในทุกแขนง จากความสำคัญของ CSR นี้เอง บริษัทฯ จึงได้นำเรื่องนี้มาเป็นหนึ่งในนโยบายบริหารที่สำคัญของบริษัทฯ ว่าด้วย “การเสริมสร้างเสถียรภาพและความมั่นคงทางธุรกิจ” ทั้งนี้ เพื่อเป็นการเสริมความแข็งแกร่งในพื้นฐานของระบบการจัดการโดยรวม อันประกอบด้วยระบบคุณภาพ สิ่งแวดล้อม มาตรฐานความปลอดภัย การยึดมั่นในข้อกำหนดทางกฎหมาย หลักจริยธรรม หลักธรรมาภิบาลในการดำเนินธุรกิจและความรับผิดชอบต่อสังคม รวมทั้งการปฏิบัติต่อผู้มีส่วนได้เสีย ได้แก่ พนักงาน ลูกค้า คู่ค้า ผู้ถือหุ้น และชุมชนในสังคมอย่างเป็นธรรม

จากการที่บริษัทฯ ได้นำหลักการด้าน CSR เข้ามาเป็นส่วนหนึ่งของการดำเนินงาน เพื่อเสริมสร้างความแข็งแกร่งในระบบการจัดการโดยรวม ส่งผลให้บริษัทฯ ได้รับรางวัลอันทรงเกียรติจากหน่วยงานภาครัฐและจากองค์กรภาคเอกชนที่มีความน่าเชื่อถือระดับโลก ซึ่งรางวัลต่าง ๆ เหล่านี้เป็นหลักฐานแสดงถึงการเป็นสถานประกอบการที่ดี มีการเอาใจใส่ต่อพนักงาน คำนึงถึงการอนุรักษ์พลังงานสิ่งแวดล้อม ตลอดจนเป็นผู้ผลิตเครื่องใช้ไฟฟ้าภายในบ้านที่มีการออกแบบขั้นเลิศ และมีความปลอดภัยสูงสุด ดังนี้

- ในปี 2557 บริษัทฯ ได้รับรางวัลสถานประกอบการดีเด่นด้านแรงงานสัมพันธ์ และสวัสดิการแรงงาน จากกรมสวัสดิการและคุ้มครองแรงงาน กระทรวงแรงงานเป็นปีที่ 8 ติดต่อกันตั้งแต่ ปี 2550
- ในปี 2557 ผลิตภัณฑ์ตู้เย็น ได้รับรางวัลชนะเลิศการประกวด Good Design Award ประเทศญี่ปุ่น จากนิตยสาร Reader's Digest เป็นปีที่ 4 ต่อเนื่องจากปีก่อน

## การเชื่อมโยงกับผู้มีส่วนได้เสีย

จากการประเมินผู้มีส่วนได้เสียโดยผ่านหน่วยงานที่ทำหน้าที่ติดต่อผู้มีส่วนได้เสียกลุ่มต่างๆ ด้วยการจัดประชุมร่วมและสื่อสารผ่านทางจดหมายอิเล็กทรอนิกส์ที่ [information@kye.meap.com](mailto:information@kye.meap.com) ของบริษัทฯ โดยได้นำข้อร้องเรียน ข้อเสนอแนะ ข้อคิดเห็นต่างๆ มาใช้เป็นแนวทางในการปรับปรุง การดำเนินงานและตอบสนองต่อความคาดหวังของผู้มีส่วนได้เสีย ทุกกลุ่มอย่างเหมาะสม ตามหลักจริยธรรมทางธุรกิจของบริษัทฯ ข้อ 7 “ความสัมพันธ์กับผู้มีส่วนได้เสีย” โดยดำเนินธุรกิจและประสานสัมพันธ์บนพื้นฐานแห่งความเที่ยงตรงและเป็นธรรม เพื่อส่งเสริมให้เกิดความร่วมมือที่ดีส่งผลต่อการพัฒนาและเติบโตอย่างยั่งยืน

ผู้มีส่วนได้เสีย	แนวปฏิบัติและกลยุทธ์ที่ใช้ดูแล
พนักงาน	ส่งเสริมสิทธิขั้นพื้นฐานในการทำงาน (Fundamental Rights at Work) ตามกฎเกณฑ์เรื่องข้อบังคับเกี่ยวกับการทำงานและดูแลความปลอดภัยในการทำงาน
ลูกค้า	วิจัย พัฒนาและการผลิตสินค้าที่มีความปลอดภัยและประหยัดพลังงานเพื่อตอบสนองความต้องการที่หลากหลาย
คู่ค้า	ปฏิบัติตามสัญญาและการแข่งขันทางการค้าที่เสมอภาคและโปร่งใสเป็นธรรม
ผู้ถือหุ้น	มีการจ่ายเงินปันผลตามนโยบายที่กำหนดไว้และปฏิบัติต่อผู้ถือหุ้นอย่างเท่าเทียมกัน
ชุมชน	รักษาสีสิ่งแวดล้อม เข้าร่วมกิจกรรมเพื่อพัฒนาและสร้างประโยชน์แก่ชุมชน
หน่วยงานราชการ	ยึดมั่นในการปฏิบัติตามข้อกำหนดและกฎหมายโดยเคร่งครัด ห้ามมิให้จ่ายเงินให้เจ้าหน้าที่รัฐโดยไม่มีเหตุอันควร

## ความรับผิดชอบต่อในกระบวนการดำเนินธุรกิจ (CSR in Process)

แนวทางการปฏิบัติเกี่ยวกับ “ความรับผิดชอบต่อสังคม” ตามหลักการของตลาดหลักทรัพย์แห่งประเทศไทย แบ่งได้เป็น 8 หัวข้อดังนี้

### 1. การประกอบกิจการด้วยความเป็นธรรม

บริษัทฯ มุ่งมั่นดำเนินธุรกิจอย่างมีคุณธรรมและโปร่งใสโดยยึดหลักปรัชญาการบริหารเป็นเกณฑ์ มีความตระหนักถึงความรับผิดชอบต่อที่มีต่อสังคมโดยรวมเป็นสำคัญ ส่งเสริมให้กรรมการบริษัทฯ ผู้บริหาร และพนักงานทุกคนปฏิบัติหน้าที่ภายใต้หลักจริยธรรมทางธุรกิจโดยอ้างอิงมาจาก จรรยาบรรณในการดำเนินธุรกิจของเครือมิตรซูบิชิ อิเล็กทริก ซึ่งได้ประกาศให้พนักงานได้รับทราบมาตั้งแต่ปี 2550 และได้มีการปรับปรุง ให้สอดคล้องกับสถานการณ์มาโดยตลอดจนถึงปัจจุบัน โดยมีรายละเอียดดังนี้

#### 1.1 การแข่งขันอย่างยุติธรรม

- บริษัทฯ ยึดหลักการว่าต้องประกอบกิจการโดยถูกต้องตามกฎหมาย ข้อบังคับ ระเบียบ หลักเกณฑ์ต่างๆ ที่เกี่ยวกับการแข่งขันทางการค้าและการผูกขาดทางการค้าทั้งภายในประเทศและต่างประเทศ

- บริษัทฯ จะไม่ยินยอม ตกลง หรือแลกเปลี่ยนข้อมูลกับบริษัทคู่แข่งอันเป็นการทำให้เกิดการจำกัดการแข่งขันทางการค้า ทั้งในเรื่องสินค้า ราคาสินค้า การผลิต ความสามารถในการขาย เงื่อนไขการขาย การประมูล หรือการตกลงอื่นๆ ไม่ว่าจะเปลี่ยนลักษณะอักษรหรือโดยวาจา เปิดเผยหรือไม่เปิดเผย อีกทั้งบริษัทฯ จะไม่ติดต่อกับบริษัทคู่แข่งในลักษณะใดๆ ที่จะก่อให้เกิดการแข่งขันที่ไม่เป็นธรรมดังกล่าว
- บริษัทฯ ยึดมั่นในเกียรติและศักดิ์ศรีในความเป็นผู้ประกอบการในฐานะผู้ผลิต โดยพยายามริเริ่มสร้างสรรค์ เพื่อให้ได้มาซึ่งทรัพย์สินทางปัญญาที่บริษัทฯ พึ่งมีสิทธิที่จะได้รับโดยปฏิบัติให้ถูกต้องตามกฎหมายทั้งของประเทศไทยและของต่างประเทศเป็นสำคัญ โดยจะไม่ละเมิดสิทธิทรัพย์สินทางปัญญาของผู้ใดเป็นอันขาด และในปี 2557 บริษัทฯ ได้มีการยื่นขอจดทะเบียนอนุสิทธิบัตรสิ่งประดิษฐ์ใบพัดสำหรับเครื่องปั้มน้ำ สิทธิบัตรการออกแบบพัดลมดูดอากาศ และสิทธิบัตรการออกแบบพัดลมติดผนังและแบบตั้งพื้น เนื่องจากได้มีการพัฒนาผลิตภัณฑ์อย่างต่อเนื่อง โดยคำนึงถึงคุณภาพและความปลอดภัยของผลิตภัณฑ์ จึงต้องใช้ความคิดริเริ่มสร้างสรรค์ ซึ่งถือเป็นทรัพย์สินทางปัญญาที่บริษัทฯ พึ่งมีสิทธิที่จะได้รับ

## 1.2 ความรับผิดชอบในสายโซ่อุปทาน

บริษัทฯ กำหนดแนวนโยบายในการจัดซื้อ จัดจ้างที่มีความรับผิดชอบต่อสังคมไว้อย่างเป็นระบบ มีความรัดกุมและชัดเจน เช่น การควบคุมการจัดซื้อ การประเมินแหล่งจัดซื้อ การคัดเลือกแหล่งจัดซื้อ เป็นต้น โดยยึดถือปฏิบัติบนพื้นฐานด้านจรรยาบรรณ “ปฏิบัติหน้าที่ด้วยความสุจริตเที่ยงธรรมและรักษาสัมพันธภาพอันดีกับคู่ค้า” ด้วยการร่วมกันประสานสนับสนุนซึ่งกันและกันเสมือนเป็นพันธมิตรทั้งในเรื่องเทคโนโลยี ความปลอดภัย การเพิ่มผลผลิต ลดปัญหาสิ่งแวดล้อม และยกระดับคุณภาพของสินค้าให้สูงขึ้นโดยก้าวสู่ความมั่นคง และแข็งแกร่งทางธุรกิจร่วมกัน

## 2. การต่อต้านการทุจริต

บริษัทฯ ได้กำหนดข้อปฏิบัติเพื่อป้องกันการทุจริตตามหลักจริยธรรมธุรกิจ ข้อ 6 เรื่อง “การมีสำนึกต่อหน้าที่ของพนักงาน” และข้อ 8 เรื่อง “การจัดการความขัดแย้งทางผลประโยชน์” ซึ่งครอบคลุมถึงการปฏิบัติต่อทรัพย์สินและข้อมูลบริษัทฯ รวมทั้งไม่ให้เกิดการใช้อำนาจหน้าที่ในการแสวงหาประโยชน์ใดๆ ไม่ว่าจะเพื่อตนเองและพวกพ้อง โดยใช้แนวทางดำเนินธุรกิจที่โปร่งใส เป็นธรรมและตรวจสอบได้เป็นเกณฑ์

### การนำไปปฏิบัติ

- แผนบุคคลและฝึกอบรมได้กำหนดแผนการฝึกอบรมพนักงานทุกคนในเรื่องหลักจริยธรรมเพื่อปลูกฝังจริยธรรมในการทำงานและนำไปปฏิบัติงานได้อย่างมีประสิทธิภาพ และเกิดประสิทธิผล จึงมีความจำเป็นอย่างไรที่พนักงานในบริษัทฯ จะต้องมีความเข้าใจและตระหนักถึงความสำคัญในการปฏิบัติตามระเบียบ ข้อบังคับและกฎหมาย นอกจากนี้ได้มีการวัดผลโดยให้ผู้รับการอบรมทำแบบทดสอบเกี่ยวกับเรื่องดังกล่าวหลังจากการอบรมเสร็จสิ้น และจะต้องทำแบบทดสอบนั้นให้ได้คะแนนตั้งแต่ร้อยละ 80 ขึ้นไปจึงจะถือว่าผ่าน ในปี 2558 มีแผนที่จะพัฒนาการอบรมและวัดผลผ่านระบบ e-learning โดยหน่วยงาน Corporate Compliance Committee จาก Mitsubishi Electric Corporation สำนักงานภูมิภาคเอเชีย
- บริษัทฯ ได้กำหนดช่องทางให้ผู้มีส่วนได้เสียทุกกลุ่มสามารถแจ้งเบาะแส หรือข้อร้องเรียน(Whistle Blower) ที่พบเห็นเหตุการณ์ หรือการกระทำใดๆ ที่อาจมีผลต่อการฝ่าฝืนกฎหมาย ระเบียบ ข้อบังคับ และ/หรือ ขัดต่อคุณธรรมจริยธรรม อันดีที่จะส่งผลให้เกิดความเสียหายโดยรวมต่อบริษัทฯ โดยกำหนดแนวทางปฏิบัติให้รับทราบทั่วกันดังเช่นที่ปฏิบัติในทุกๆ ปี ทั้งนี้ ผู้พบเห็นเหตุการณ์ หรือ การกระทำดังกล่าวข้างต้น ขอให้ทำการรวบรวมข้อมูล เบาะแส และหลักฐานที่สามารถยืนยันข้อเท็จจริงเท่าที่สามารถหาได้ แจ้งโดยตรงมายังบริษัทฯ ด้วยการส่งเป็นเอกสารมายังที่อยู่ดังนี้

ส่งถึง ประธานกรรมการบริษัทฯ และ/หรือ กรรมการผู้จัดการ  
บริษัท กันยงอีเลคทริก จำกัด (มหาชน)  
ตู้ ปณ. 49 ปณฝ. บางนาทาวเวอร์ 10541

ประธานกรรมการบริษัทฯ และ/หรือ กรรมการผู้จัดการ จะรับข้อมูลเหล่านั้นโดยตรง โดยให้ความสำคัญว่าเป็นข้อมูลลับเฉพาะ เพื่อปกป้องคุ้มครองไม่ให้เกิดผลกระทบต่อผู้แจ้งเบาะแส รวมทั้งจะดำเนินการอย่างเป็นธรรม โดยอ้างอิงข้อมูลเบาะแสที่ได้รับและทำการพิสูจน์ทราบเพื่อตัดสินใจดำเนินการต่อเรื่องหรือปัญหาที่ได้รับแจ้งโดยไม่ชักช้าตามความเหมาะสมต่อไป ทั้งนี้ บริษัทฯ มีมาตรการเพื่อให้การแจ้งข้อมูลเบาะแสเป็นไปด้วยความบริสุทธิ์ ยุติธรรม และเป็นการรับรองในข้อมูลที่เป็นความจริงนั้นๆ บริษัทฯ จึงให้ผู้แจ้งเบาะแส ระบุชื่อ และชื่อสกุล พร้อมสถานที่ติดต่อที่ชัดเจนไปด้วย บริษัทฯ อาจมีการขอทราบข้อมูลเพิ่มเติมในกรณีที่น่าจะเป็น ผลจากการดำเนินการดังกล่าว ในรอบปีที่ผ่านมา บริษัทฯ ไม่ได้รับแจ้งข้อมูลหรือให้เบาะแสแต่อย่างใด

บริษัทฯ ได้รับการประเมินระดับการพัฒนาต่อความคืบหน้า ในด้านการป้องกันการมีส่วนเกี่ยวข้องกับการทุจริต (Anti-Corruption Progress Indicator) จากสถาบันไทยพัฒน์ ในระดับ 2 Declared แสดงให้เห็นว่าคณะกรรมการบริษัทฯ มีเจตนาที่จริงจังที่จะดำเนินการ เพื่อต่อต้านการทุจริตในสังคม อย่างไรก็ตาม เพื่อเป็นการเตรียมความพร้อมก่อนที่จะเข้ารับการรับรองเป็นสมาชิก “แนวร่วมปฏิบัติของภาคเอกชนไทยในการต่อต้านทุจริต (CAC)” บริษัทฯ จึงมีแนวคิดว่าจะเริ่มจากการเข้าร่วมเป็นสมาชิกเครือข่าย “หุ้นส่วนด้านทุจริตเพื่อประเทศไทย” (Partnership Against Corruption for Thailand : PACT) เป็นอันดับแรก ซึ่งจะมีการดำเนินงานเป็นขั้นตอน ตั้งแต่การให้คำมั่นและจัดทำนโยบายการต่อต้านทุจริต ตลอดจนการวางแผนกระบวนการงานสำหรับการต่อต้านการทุจริต

### 3. การเคารพสิทธิมนุษยชน

บริษัทฯ ดำเนินธุรกิจบนพื้นฐานของการเคารพในสิทธิมนุษยชน โดยไม่มีการแบ่งแยกสัญชาติ เชื้อชาติ ศาสนา สถานภาพทางสังคม หรือความพิการของพนักงาน ไม่ให้มีการล่วงละเมิด ไม่เลือกปฏิบัติ โดยให้ความสำคัญ และความมั่นคงในการทำงานแก่พนักงานทุกระดับชั้น เปิดโอกาสให้แรงงานต่างชาติ แรงงานพิการมาเป็นบุคลากรส่วนหนึ่งของบริษัทฯ ได้มอบหมายให้ปฏิบัติงานในขอบเขตที่สามารถทำได้ โดยใช้โครงสร้างแรงงานตามกฎหมายแรงงานไทย บริษัทฯ มีการประชุมร่วมกับสหภาพแรงงานซึ่งจัดตั้งขึ้นในบริษัทฯ เป็นประจำทุกเดือน โดยมีจุดมุ่งหมายร่วมกันเพื่อพัฒนาคุณภาพชีวิตการทำงาน ตลอดจนสร้างแรงงานสัมพันธ์ที่ดีระหว่างบริษัทฯ กับพนักงาน จากการให้ความสำคัญด้านแรงงานสัมพันธ์ที่ดีแก่พนักงานมาอย่างต่อเนื่อง ทำให้บริษัทฯ ได้รับคัดเลือกเป็นสถานประกอบการดีเด่นด้านแรงงานสัมพันธ์และสวัสดิการแรงงานเป็นปีที่ 8 จากกรมสวัสดิการและคุ้มครองแรงงาน กระทรวงแรงงาน ซึ่งเป็นสิ่งที่บริษัทฯ สหภาพแรงงานฯ และพนักงานรู้สึกภาคภูมิใจเป็นอย่างยิ่ง



## 4. การปฏิบัติต่อแรงงานอย่างเป็นธรรม

### ด้านค่าจ้างและสวัสดิการ

บริษัทฯ ได้มีการปรับปรุงโครงสร้างค่าจ้าง เงินเดือนให้มีความสอดคล้องกับสภาพการแข่งขันของตลาดแรงงานและมีการจ่ายค่าแรงเริ่มต้นที่สูงกว่าอัตราค่าจ้างขั้นต่ำของทางราชการ เพื่อให้เกิดขวัญและกำลังใจในการทำงานให้กับพนักงาน โดยการว่าจ้างบริษัทภายนอกที่เชี่ยวชาญ เข้ามาทำการสำรวจข้อมูล และให้คำแนะนำในการกำหนดโครงสร้างค่าจ้าง ค่าตอบแทน เพื่อให้เกิดความเป็นธรรม ประกอบกับมีการประเมินผลงานของพนักงานทุกระดับปีละ 2 ครั้ง เพื่อนำผลการประเมินมาใช้ในการปรับระดับและปรับค่าจ้างประจำปี

บริษัทฯ มีการแต่งตั้งคณะกรรมการสวัสดิการในสถานประกอบกิจการ เพื่อให้เป็นไปตามพระราชบัญญัติคุ้มครองแรงงาน พ.ศ. 2541 มาตรา 96 โดยแต่งตั้งจากคณะกรรมการลูกจ้าง พร้อมทั้งแต่งตั้งผู้แทนจากฝ่ายจัดการเพื่อประสานงานร่วมกับคณะกรรมการสวัสดิการฯ ในการกำหนดแนวทางจัดสวัสดิการที่เป็นประโยชน์ สำหรับลูกจ้าง ซึ่งคณะกรรมการดังกล่าว จะพิจารณาร่วมกันในการปรับเพิ่มเงินค่าสวัสดิการพื้นฐานในแต่ละปีตามค่าครองชีพที่เพิ่มสูงขึ้น เพื่อเป็นการลดภาระค่าใช้จ่ายให้กับพนักงาน อาทิ ค่าครองชีพ เบี้ยขยัน อาหารกลางวัน รวมถึงการปรับปรุงร้านอาหารสวัสดิการ ค่ารักษาพยาบาล การตรวจสุขภาพประจำปี และเพื่อเป็นการเพิ่มคุณภาพชีวิตที่ดียิ่งขึ้นให้กับพนักงาน บริษัทฯ ยังได้จัดหาสวัสดิการที่นอกเหนือจากสวัสดิการพื้นฐานมาให้กับพนักงาน อาทิ การจัดตลาดนัดสินค้าราคาถูกมาจำหน่ายให้กับพนักงาน การจัดกิจกรรม สันทนาการเพื่อเสริมทักษะต่าง ๆ และสร้างความบันเทิงควบคู่กันไปอันจะเป็นการส่งผลดีต่อสุขภาพจิตและสุขภาพกายของพนักงานอีกทางหนึ่งด้วย

### ด้านความปลอดภัยและอาชีวอนามัย

บริษัทฯ ตระหนักอยู่เสมอว่าพนักงานคือกลุ่มบุคคลที่มีความสำคัญยิ่งที่สร้างพลังขับเคลื่อนให้การประกอบการประสบความสำเร็จ และยังเป็นผู้ร่วมสร้างความเจริญเติบโตให้กับองค์กรนับตั้งแต่การที่พนักงานก้าวเดินออกจากบ้านหรือที่พักเพื่อไปปฏิบัติงานที่บริษัทฯ จนกระทั่งถึงเวลาที่เดินทางกลับที่พักเมื่อเลิกงาน บริษัทฯ ได้ให้ความสำคัญในเรื่องความปลอดภัยโดยมุ่งเน้นออกเป็น 2 เรื่องคือ

#### 1. ความปลอดภัย อาชีวอนามัยและสภาพแวดล้อมในการทำงาน

บริษัทฯ ได้กำหนดเป็นนโยบายประจำปีและจัดทำแผนปฏิบัติการให้ผู้บริหาร หัวหน้างานและพนักงานทุกระดับชั้นร่วมมือกันมุ่งสู่เป้าหมายที่วางไว้ โดยมุ่งเน้น

- การใช้กิจกรรม 5 ส. และกิจกรรมหยั่งรู้ระวางภัย (KIKEN YOSHI TRAINING : KYT) เป็นพื้นฐานในการแก้ไข ปรับปรุงจุดที่มีความเสี่ยง รวมถึงมีคณะกรรมการความปลอดภัย อันประกอบด้วยผู้บริหารระดับสูง ผู้บังคับบัญชาทุกระดับชั้น สภภาพแรงงานฯ เข้าดำเนินการตรวจสอบในพื้นที่การทำงานอย่างสม่ำเสมอ ตรวจสอบการสวมใส่ อุปกรณ์ความปลอดภัยส่วนบุคคลในจุดที่มีความเสี่ยงอย่างเคร่งครัด เพื่อมุ่งสู่การบรรลุผล “อุบัติเหตุ เป็นศูนย์”
- ดำเนินการปรับปรุงระบบและมาตรการต่างๆ เพื่อป้องกันอันตรายจากตัวเครื่องจักร เครื่องมือ สารเคมี และวัตถุอันตราย รวมทั้งการกำกับดูแล ฝึกฝน สอนการปฏิบัติงานเกี่ยวกับเครื่องมือ เครื่องจักรที่เข้าเทคโนโลยีใหม่ๆ ที่นำเข้ามาใช้งาน เพื่อลดความเสี่ยงตั้งแต่ระดับปานกลางขึ้นไป รวมถึงความเสี่ยงทุกระดับในองค์กร โดยจะมีการสื่อสารให้ผู้ที่เกี่ยวข้องนำไปปฏิบัติ เพื่อป้องกันอันตราย ขณะเดียวกันก็เป็นการพัฒนาองค์ความรู้ในการปฏิบัติงานอย่างยั่งยืนไปด้วย
- กำหนดให้มีการฝึกอบรมและซ้อมอพยพหนีไฟให้แก่พนักงานปีละ 1 ครั้ง ตามที่กฎหมายกำหนด
- ส่งเสริมและฝึกอบรมให้ความรู้ที่จำเป็นแก่พนักงานทุกคน เพื่อสร้างจิตสำนึกในการทำงานอย่างจริงจังในเรื่องการควบคุม ดูแลสุขภาพ ความปลอดภัย อาชีวอนามัยและสภาพแวดล้อมในการทำงานร่วมกัน



## 2. ความปลอดภัยที่นอกเหนือจากช่วงเวลาการทำงาน

เนื่องจากพนักงานแต่ละคนถือได้ว่าเป็นเสาหลักของครอบครัว ดังนั้นเรื่องสุขภาพแข็งแรงของร่างกายและจิตใจจึงเป็นสิ่งสำคัญที่พนักงานจะต้องมีความพร้อมต่อการทำงานอยู่ตลอดเวลา โดยเฉพาะอย่างยิ่งการทำงานที่อยู่ในจุดงานที่มีความเสี่ยงอันไม่ปลอดภัยในระหว่างการทำงาน หรือแม้กระทั่งพนักงานที่ปฏิบัติงานอยู่ในจุดงานทั่วไปที่ไม่มีความเสี่ยงใดๆ ก็ตาม บริษัทฯ ได้จัดสวัสดิการและจัดกิจกรรมส่งเสริมด้านสุขภาพ อาทิ การแข่งขันกีฬาต้านยาเสพติด โครงการรณรงค์เมาไม่ขับ การสุ่มตรวจปริมาณแอลกอฮอล์ของพนักงานและการใช้สารเสพติดต่างๆ ของพนักงาน ขับรถบัสรับ-ส่งพนักงานอย่างต่อเนื่อง เพื่อให้มั่นใจว่ามีความปลอดภัยสูงสุดเป็นหลัก



โครงการรณรงค์เมาไม่ขับ ซึ่งจะทำการรณรงค์เป็นประจำ โดยเฉพาะอย่างยิ่งในวันหยุดตามประเพณีที่เป็นวันหยุดต่อเนื่อง อาทิ วันหยุดปีใหม่ เทศกาลสงกรานต์

### สถิติการเกิดอุบัติเหตุ ปี 2554-2557

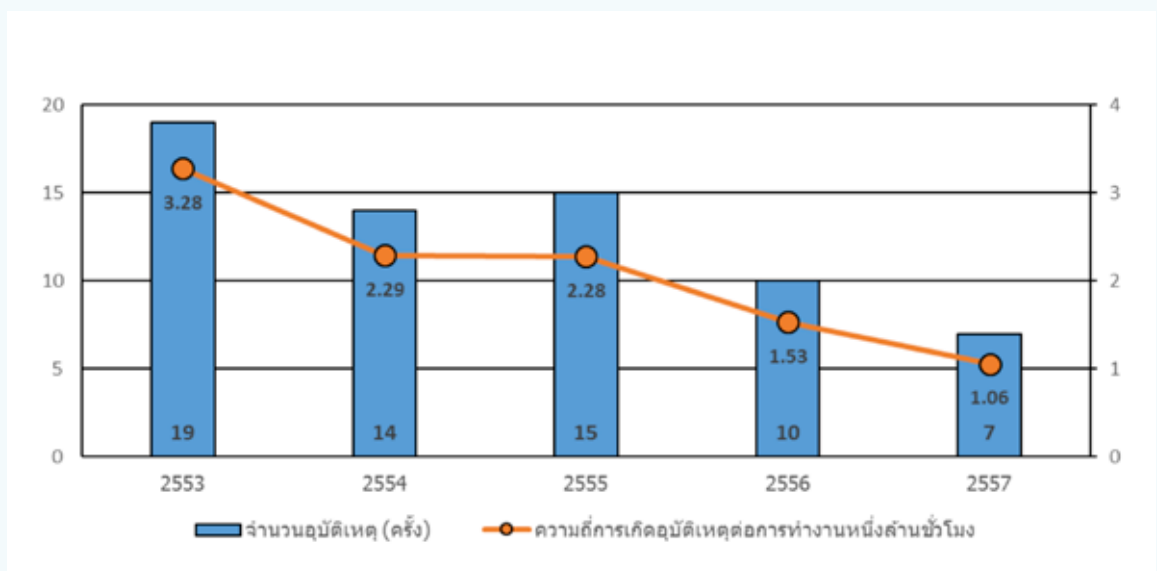

จากกราฟแสดงสถิติการเกิดอุบัติเหตุตั้งแต่ปี 2554-ปี 2557 จะเห็นว่าลดลงอย่างต่อเนื่องทุกปี จากการส่งเสริมกิจกรรมที่บริษัทฯ ได้จัดทำเพื่อความปลอดภัยในการทำงาน โดยในปี 2557 มีพนักงานได้รับบาดเจ็บ 7 ราย คิดเป็นร้อยละ 0.3 ของพนักงานทั้งหมด ซึ่งเป็นตัวเลขที่ลดลงจาก 10 ราย คิดเป็นร้อยละ 0.4 ในปี 2556 อย่างไรก็ตาม บริษัทฯ ยังคงรณรงค์กิจกรรมที่จะปลูกจิตสำนึกด้านความปลอดภัยให้แก่พนักงานอย่างจริงจังและสม่ำเสมอ โดยบริษัทฯ ยังคงมุ่งเน้นที่จะลดการเกิดอุบัติเหตุ เพื่อให้บรรลุเป้าหมายจนเป็นศูนย์ให้ได้

## 5. ความรับผิดชอบต่อผู้บริโภค

บริษัทฯ มีนโยบายบริหารด้านการเสริมสร้างความพึงพอใจแก่ลูกค้า ประกอบด้วย

Q: Quality : ร่วมสร้างผลิตภัณฑ์ที่สูงด้วยคุณภาพ

D: Delivery : ร่วมผลิตสินค้าสนองความต้องการของลูกค้าตรงตามประเภท จำนวน และเวลาที่กำหนด

C: Cost : ร่วมนำเสนอสินค้าด้วยต้นทุนและราคาที่สมเหตุสมผล

ดังนั้น บริษัทฯ จึงมุ่งมั่นที่จะสร้างความพึงพอใจสูงสุดให้กับลูกค้า ด้วยการนำเสนอสินค้าที่มีคุณภาพ ภายใต้นโยบายคุณภาพ “อุทิศตนสร้างสังคมให้มีความสุขผ่านกิจกรรมการผลิตและจำหน่ายผลิตภัณฑ์เครื่องใช้ไฟฟ้าภายในบ้าน” ด้วยระบบการจัดการที่สอดคล้องตามข้อกำหนดในมาตรฐานทางคุณภาพ ความปลอดภัยและสิ่งแวดล้อม รวมถึงการดำเนินการปรับปรุงคุณภาพอย่างต่อเนื่อง

### หัวข้อความสำคัญ

- ปัญหาข้อร้องเรียนด้านความปลอดภัยของผลิตภัณฑ์ ให้เป็น “ศูนย์”
- ประยุกต์ใช้เทคนิค Why Why Analysis วิเคราะห์หาสาเหตุและปฏิบัติการแก้ไข
- ลดค่าใช้จ่ายของเสียที่ต้องกำจัดทำลาย และลดอัตราข้อร้องเรียนจากลูกค้าด้วยอัตราร้อยละ 50 ของปีที่ผ่านมา
- ลดอัตราของเสียในกระบวนการผลิต
- ปรับปรุงคุณภาพชิ้นส่วน วัตถุดิบ โดยให้การสนับสนุนแหล่งจัดซื้อในกิจกรรมปรับปรุงคุณภาพโดยการให้ความรู้ และควบคุมการจำกัดใช้สารต้องห้าม
- ยกระดับการตรวจสอบ ประเมินผลผลิตภัณฑ์ ให้สอดคล้องกับ Product Life Cycle
- ยกระดับการฝึกอบรมพนักงานให้เกิดความเข้าใจในงาน และหัวข้อที่ต้องควบคุม

นอกจากนี้บริษัทฯ ยังได้ดำเนินการผลิตและมีการบริหารจัดการตามมาตรฐานสากลอย่างเคร่งครัด เพื่อสร้างความมั่นใจให้แก่ลูกค้า ปัจจุบัน บริษัทฯ ได้รับการรับรองมาตรฐานต่างๆ ดังนี้

- มาตรฐานการจัดการด้านคุณภาพ ( ISO 9001:2008 )
- มาตรฐานการจัดการด้านสิ่งแวดล้อม ( ISO 14001 : 2004 )
- มาตรฐานการผลิต “NSF 169 - Special purpose food equipment and device” โดยสถาบัน National Sanitation Foundation “NSF” ที่ประกาศใช้ในกลุ่มประเทศอเมริกาเหนือ
- มาตรฐานความปลอดภัยของผลิตภัณฑ์ที่เป็นข้อกำหนดของแต่ละประเทศผู้นำเข้า IEC Standard และรวมถึงมาตรฐานผลิตภัณฑ์อุตสาหกรรม (มอก. จากประเทศไทย)

บริษัทฯ ยังตระหนักและเน้นหนักในเรื่องความปลอดภัยต่อผู้บริโภคอันเกิดจากมลพิษจากการใช้สารอันตราย โดยได้ประกาศให้สาธารณชนทราบว่า จะไม่ใช้สารต้องห้ามอันก่อให้เกิดอันตรายแก่ผู้บริโภคโดยเด็ดขาด (RoHS Directive: การกำจัดการใช้สารอันตรายในเครื่องใช้ไฟฟ้า) ทั้งนี้ เป็นไปตามมาตรฐานที่ได้ประกาศบังคับใช้ในตลาด EU และญี่ปุ่นมาใช้ในผลิตภัณฑ์ที่จำหน่ายในประเทศ เพื่อสร้างความเชื่อมั่นว่าผลิตภัณฑ์ของบริษัทฯ เป็นผลิตภัณฑ์ที่ไม่มีสารพิษที่ก่อให้เกิดอันตรายอันเป็นมาตรฐานเดียวกันกับที่บังคับใช้กันในกลุ่ม EU

ในด้านการประหยัดพลังงานในตัวสินค้า ทางบริษัทฯ มีความมุ่งมั่นที่จะเป็นบริษัทฯ ในอันดับต้นๆ ที่นำเสนอสินค้าที่ประหยัดค่าใช้จ่ายพลังงานมากที่สุด เพื่อผลักดันให้เกิดการยกระดับค่าประหยัดพลังงานเบอร์ 5 ที่บังคับใช้ในประเทศ เพื่อก่อให้เกิดประโยชน์สูงสุดแก่ผู้บริโภคในอนาคต

## 6. การจัดการสิ่งแวดล้อม

บริษัทฯ ได้ตระหนักถึงความสำคัญด้านสิ่งแวดล้อมเป็นอย่างดี จึงได้กำหนดเป็นนโยบายและเป้าหมายที่ชัดเจน พร้อมทั้งมีการทบทวนเพื่อให้มีการพัฒนาเป็นประจำทุกปี โดยถือเป็นหน้าที่ของพนักงานทุกระดับที่ต้องยึดถือปฏิบัติ

จากนโยบายบริหารสิ่งแวดล้อม ด้วยปรัชญาพื้นฐาน “KYE มุ่งมั่นสร้างความสมดุลร่วมในสังคมด้วยการอนุรักษ์และพัฒนาสิ่งแวดล้อมอย่างต่อเนื่อง โดยนำระบบการจัดการสิ่งแวดล้อมที่สอดคล้องตามข้อกำหนดในมาตรฐานสากล ISO 14001 มาประยุกต์ใช้ในระบบการบริหารรวมของบริษัทฯ” ซึ่งได้มีการสื่อสารและประชาสัมพันธ์นโยบายดังกล่าว ตามกฎระเบียบการติดต่อสื่อสารภายในและภายนอกองค์กรที่ครอบคลุมผู้มีส่วนได้เสียขององค์กรด้วย โดยนำประเด็นสำคัญในกิจกรรมอนุรักษ์สิ่งแวดล้อมเข้าสู่ระบบการดำเนินการดังนี้

- ส่งเสริมการประหยัดทรัพยากร (M: Material) โดยลดกากขยะอุตสาหกรรม และนำสิ่งที่เหลือใช้กลับมาใช้ใหม่ ตลอดจนลดของเสียและเศษวัสดุที่เกิดขึ้นจากกระบวนการผลิต
- ป้องกันการเพิ่มสูงของอุณหภูมิโลก (E: Energy) โดยส่งเสริมการประหยัดพลังงานในโรงงาน ในกระบวนการผลิต และการออกแบบผลิตภัณฑ์ที่ประหยัดพลังงาน
- การป้องกันมลพิษ (T: Toxicity) โดยควบคุมสารเคมีอย่างเหมาะสม ลดการใช้สารเคมีประเภทวัตถุอันตรายและวัตถุมีพิษ รวมทั้งอนุรักษ์สิ่งแวดล้อมชุมชนโดยการลดเสียงรบกวนและแรงสั่นสะเทือน

ในปี 2557 กิจกรรมที่ได้ดำเนินการตามนโยบายสิ่งแวดล้อม ในกระบวนการผลิตมีดังนี้

**การอนุรักษ์พลังงาน** มุ่งเน้นกิจกรรมอนุรักษ์พลังงานในกระบวนการผลิต และออกแบบผลิตภัณฑ์ประหยัดพลังงาน

- ลดการใช้พลังงานในขั้นตอนกระบวนการผลิตผลิตภัณฑ์ โดยใช้อุปกรณ์ควบคุมสายพานลำเลียงชิ้นงานอัตโนมัติ โดยสายพานจะทำงานเมื่อมีชิ้นงานอยู่ในสายพานเท่านั้น
- ลดการใช้พลังงานในขั้นตอนกระบวนการผลิตหน้ากากพัดลม โดยนำเอา Pneumatic system มาประยุกต์ใช้กับอุปกรณ์ช่วยผลิต เพื่อให้เกิดความแม่นยำในการผลิตหน้ากากพัดลม ประหยัดทั้งพลังงาน ลดการสิ้นเปลืองทรัพยากร และลดของเสียในกระบวนการผลิตได้เป็นอย่างดี

**การอนุรักษ์ทรัพยากรธรรมชาติ** มุ่งเน้นกิจกรรมอนุรักษ์ทรัพยากรธรรมชาติ การใช้ทรัพยากรอย่างคุ้มค่า นำเอาหลัก 3Rs (Reduce, Reuse, Recycle) มาเป็นแนวทางในการดำเนินกิจกรรม

- นำเครื่อง RECYCLE สารทำความเย็น R134a มาใช้ ซึ่งสามารถดึงสารทำความเย็นจากการ Calibrate อุปกรณ์ชาร์จน้ำยากลับมาใช้ใหม่ได้ 100%

### การป้องกันมลพิษ

- ควบคุมการใช้สารเคมีอันตราย และควบคุมปริมาณสารมลพิษที่ปล่อยออกสู่สิ่งแวดล้อม โดยกำหนดค่าปริมาณสารมลพิษทางน้ำ 30% และปริมาณสารมลพิษทางอากาศ 40% ซึ่งต่ำกว่าค่ามาตรฐานที่กฎหมายกำหนด
- พัฒนามอเตอร์พัดลมรุ่นใหม่ ยกเลิกกระบวนการชุบขดลวดทองแดงด้วยน้ำยาวาณิช ซึ่งเป็นสารเคมีอันตราย

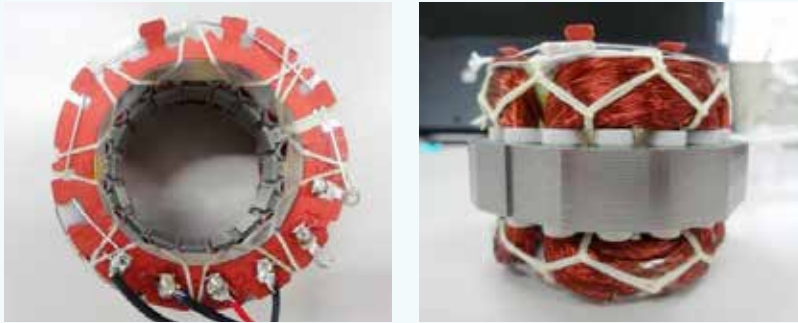

มอเตอร์รุ่นเก่า : ใช้ยวาวาณิชเคลือบขดลวดให้แข็งตัว เพื่อป้องกันลวดตก

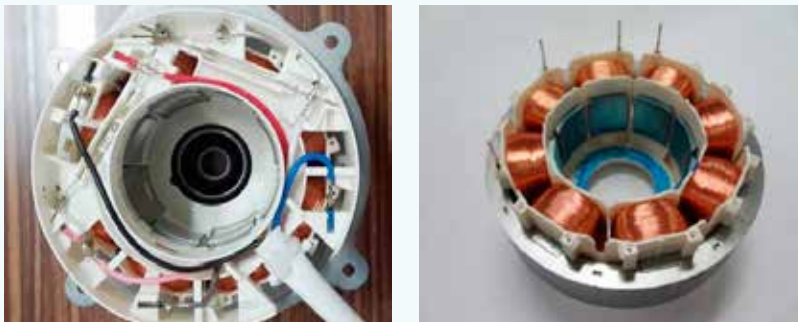

มอเตอร์รุ่นใหม่: ยกเลิกกระบวนการชุบขดลวดทองแดงด้วยน้ำยาวาณิช เนื่องจากขดลวดถูกพื้นเข้าสู่แกน INSULATOR โดยตรง

- ควบคุมคุณภาพน้ำทิ้งก่อนระบายออกสู่สิ่งแวดล้อม ให้อยู่ในเกณฑ์มาตรฐานตามที่กฎหมายกำหนด โดยระบบบำบัดน้ำเสียสามารถรองรับน้ำเสียได้ถึง 400 ลบ.ม./วัน มีประสิทธิภาพในการบำบัดทั้งน้ำเสียจากกระบวนการผลิต โดยผ่านกระบวนการบำบัดทางเคมีก่อน แล้วเข้าสู่กระบวนการบำบัดขั้นต่อไป รวมกับน้ำเสียจากการซักล้างในโรงอาหาร และน้ำเสียจากห้องน้ำ โดยผ่านกระบวนการบำบัดทางชีวภาพ



- ลดผลกระทบด้านมลพิษทางเสียงกับชุมชนใกล้เคียง โดยการติดตั้งอุปกรณ์ซับเสียงสำหรับเครื่องจักรกลหนัก



ด้วยวิสัยทัศน์ด้านสิ่งแวดล้อม ปี 2021 (Environmental Vision 2021) ของกลุ่มมิตซูบิชิ อิเล็กทริก เป็นวิสัยทัศน์ในการจัดการสิ่งแวดล้อมระยะยาว ตามแนวปฏิบัติที่มีส่วนร่วมในเชิงบวกต่อโลกและมนุษย์ ผ่านทางเทคโนโลยีและการกระทำที่มุ่งเน้น

- 1) การสร้างสังคมคาร์บอนต่ำ (Creating a Low-Carbon Society) มีความมุ่งมั่นที่จะลดการปล่อยคาร์บอนไดออกไซด์ (CO<sub>2</sub>) จากการผลิตผลิตภัณฑ์โดยรวม 30% และจากการใช้ผลิตภัณฑ์ของผู้บริโภค 30%
- 2) สร้างพื้นฐานสังคมรีไซเคิล (Creating a Recycling-Based Society) มีความมุ่งมั่นที่จะไม่ปล่อยสารมลพิษสู่สิ่งแวดล้อม (มลพิษเป็นศูนย์; Zero Discharge) จากกิจกรรมประกอบการ ส่งเสริมกิจกรรมอนุรักษ์ทรัพยากรธรรมชาติและกิจกรรม 3Rs (Reduce, Reuse, Recycle)
- 3) เคารพความหลากหลายทางชีวภาพ (Respecting Biodiversity) เชื่อมมั่นในการสร้างความกลมกลืนกับธรรมชาติ และตระหนักถึงความช่วยเหลือธรรมชาติ

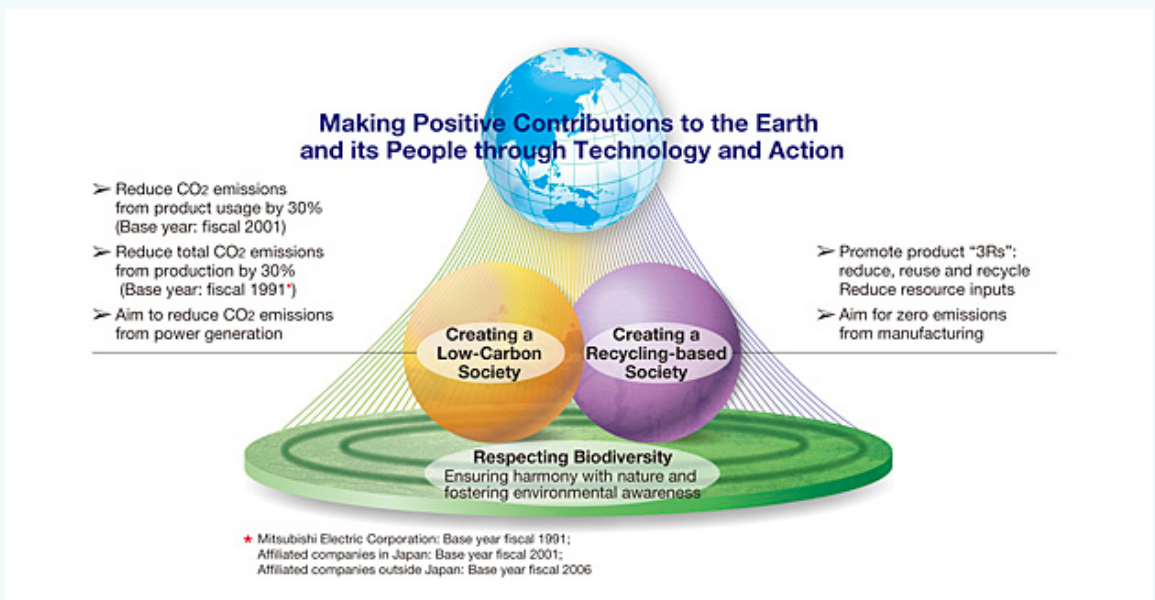

ดังนั้น บริษัทฯ จึงได้กำหนดวัตถุประสงค์ ค่าเป้าหมาย และแผนงานด้านสิ่งแวดล้อม ประจำปี 2015-2017 (Environmental Objective & Target: EMP FY 2015-2017) เพื่อเพิ่มศักยภาพในการบริหารจัดการด้านสิ่งแวดล้อม และเป็นกลไกขับเคลื่อนให้เกิดกิจกรรมปรับปรุงกระบวนการผลิต และผลิตภัณฑ์ที่เป็นมิตรต่อสิ่งแวดล้อม สอดคล้องตามวิสัยทัศน์ดังกล่าวของบริษัท มิตซูบิชิ อิเล็กทริก คอร์ปอเรชั่น ประเทศญี่ปุ่น



## 7. การร่วมพัฒนาชุมชนและสังคม

บริษัทฯ ได้ตระหนักถึงความสำคัญของทุกภาคส่วนที่ได้ให้การสนับสนุนการดำเนินธุรกิจของบริษัทฯ ด้วยดีเสมอมา จึงได้จัดทำโครงการต่างๆ ขึ้นเพื่อตอบแทนผู้สังคม องค์กร สถาบันการศึกษา รวมถึงชุมชนที่อยู่ใกล้เคียงกับบริษัทฯ อย่างต่อเนื่อง ขณะเดียวกันได้พยายามปลูกจิตสำนึกให้กับพนักงานในทุกระดับชั้นได้มีความรับผิดชอบและมีส่วนร่วมในกิจกรรมต่างๆ เพื่อสังคมอีกด้วย กิจกรรมทางสังคมดังกล่าว ได้แก่

- โครงการรับนักศึกษาฝึกงาน โดยให้ความร่วมมือกับสถาบันการศึกษา อาทิ มหาวิทยาลัยธรรมศาสตร์ จุฬาลงกรณ์มหาวิทยาลัย ในการรับนักศึกษามาฝึกงานในช่วงปิดภาคการศึกษา เพื่อเป็นการสร้างเสริมประสบการณ์ และสร้างรายได้พิเศษให้แก่นิสิตนักศึกษา โดยบริษัทฯ จะออกไปรับรองการฝึกงานให้ไว้เป็นหลักฐาน
- สนับสนุนด้านการศึกษาให้แก่เด็กทวิภาคี บริษัทฯ ได้จัดทำโครงการความร่วมมือ (MOU) กับสถาบันอาชีวศึกษา เพื่อรับนักศึกษาในระดับ ปวช และปวส จากวิทยาลัยเทคนิคต่างๆ ในภาคตะวันออกเฉียงเหนือ เพื่อเข้ามาหาประสบการณ์ด้านวิชาชีพในสาขาที่เรียน ให้มีทักษะและความรู้ในด้านเทคโนโลยีใหม่ๆ ในกระบวนการผลิต นอกจากการฝึกงานด้านการปฏิบัติงานจริงในกระบวนการผลิตแล้ว บริษัทฯ ยังได้กำหนดหลักสูตรเสริมพิเศษที่เป็น Know How เฉพาะของบริษัทฯ จัดสอนให้กับนักศึกษาที่มาฝึกงานกับบริษัทฯ เพื่อให้นักศึกษาได้มีทักษะ ความรู้ด้านวิชาการอื่นๆ ที่นอกเหนือจากการสอนในวิทยาลัยฯ ตามปกติอีกด้วย
- มีการมอบผลิตภัณฑ์ของบริษัทฯ ครูภัณฑ์ และอุปกรณ์การเรียนการสอนให้กับสถาบันอาชีวศึกษาในภาคตะวันออกเฉียงเหนือ และจัดทำผลิตภัณฑ์ต้นแบบที่ถูกผ่าให้เห็นโครงสร้างภายในเพื่อใช้ประกอบการเรียนการสอน พร้อมจัดส่งทีมวิทยากรไปบรรยายให้ความรู้เกี่ยวกับผลิตภัณฑ์ให้กับนักศึกษา ณ วิทยาลัยฯ อีกด้วย
- อาสาสมัครทำความสะอาดศาลาที่พักผู้โดยสารรถประจำทาง ที่บริษัทฯ จัดสร้างบนถนนบางนา-ตราด เพื่อตอบแทนชุมชนและผู้สัญจรไปมา



- โครงการอนุรักษ์คลองสวยน้ำใส คีนสายน้ำสู่ชุมชนคลองตะเคียน หมู่ที่ 9 อำเภอบางพลี จังหวัดสมุทรปราการ โดยพนักงานบริษัท ก็นยออิเล็กทรอนิกส์ จำกัด (มหาชน) ร่วมกับ อบต.บางโจลง ผู้ประกอบการในพื้นที่ และชุมชนบางโจลง ร่วมทำความสะอาด แหล่งน้ำชุมชน โดยเป็นการคืน คลองสวยน้ำใส ให้กับแหล่ง ชุมชนในเขตพื้นที่เป็นประจำทุกปี



## 8. นวัตกรรมและการเผยแพร่นวัตกรรมจากการดำเนินงานด้านความรับผิดชอบต่อสังคม

จากสโลแกนของ Mitsubishi Electric ที่ว่า Changes for the Better (การเปลี่ยนแปลงเพื่อสิ่งที่ดีกว่า) ซึ่งสื่อถึงความมุ่งมั่นที่จะพัฒนาอย่างไม่มีการสิ้นสุด ได้เป็นจุดผลักดันให้บริษัทฯ หันมาทุ่มเทและเน้นหนักในการใช้นวัตกรรมรวมถึงเทคโนโลยีใหม่ๆ ด้วยความรับผิดชอบต่อสังคมในด้านสิ่งแวดล้อมและอนุรักษ์พลังงาน ขณะที่มุ่งพัฒนาคุณภาพของผลิตภัณฑ์อย่างต่อเนื่อง รวมทั้งทบทวนกระบวนการผลิตให้มีประสิทธิภาพเพิ่มขึ้นดังนี้

### ผลิตภัณฑ์พัฒนา

บริษัทฯ ยังคงมุ่งมั่นที่จะพัฒนาผลิตภัณฑ์ที่คำนึงถึงการใช้ทรัพยากรอย่างคุ้มค่า และเป็นมิตรกับสิ่งแวดล้อม โดยยังดำเนินงานอย่างต่อเนื่องดังนี้

- 1) ขยายการใช้มอเตอร์แบบใหม่ ที่มีประสิทธิภาพสูง และเป็นมิตรต่อสิ่งแวดล้อม ในผลิตภัณฑ์พัฒนาและพัฒนาระบายอากาศให้ครบทุกรุ่น ซึ่งจะส่งผลให้ภาพรวมของการใช้ทรัพยากรเป็นไปอย่างคุ้มค่า
- 2) ลดการใช้กระดาษในกล่องบรรจุภัณฑ์ของผลิตภัณฑ์พัฒนา โดยสามารถออกแบบผลิตภัณฑ์พัฒนาแบบใหม่ที่สามารถลดการใช้กระดาษลงได้ถึง 30%
- 3) การแสดงชนิดของวัสดุดิบลงในชิ้นงาน เพื่อสะดวกในการคัดแยกเพื่อนำกลับมาใช้ใหม่หรือสะดวกต่อการทำลายทิ้ง

### ผลิตภัณฑ์ตู้เย็น

การพัฒนาเทคโนโลยีประหยัดพลังงาน ด้วยระบบ Neuro Inverter ที่สามารถปรับระดับการทำงานของคอมเพรสเซอร์ให้สอดคล้องกับพฤติกรรมการใช้งาน และประหยัดพลังงานได้มากกว่ารุ่น Non-Inverter 40% ที่ประสานการทำงานร่วมกัน 3 ส่วนโดยอัตโนมัติด้วย

- Neuro Fuzzy System เรียนรู้และจดจำพฤติกรรมการใช้งานของผู้ใช้งาน โดยมีไมโครชิพอัจฉริยะที่คอยควบคุมการทำงานของตู้เย็น พร้อมทั้งสั่งการให้ตู้เย็นทำงานให้เหมาะสม
- Inverter Compressor ปรับการทำงานโดยอัตโนมัติถึง 10 ระดับ เพื่อการประหยัดพลังงานสูงสุด
- Multi Fan เพิ่มประสิทธิภาพระบบความเย็น ช่วยกระจายความเย็นได้อย่างทั่วถึงและระบายความร้อนให้กับคอมเพรสเซอร์ได้อย่างดีเยี่ยม ทำให้ยืดอายุการใช้งานได้ยาวนานขึ้น

### ผลิตภัณฑ์เครื่องปั้มน้ำ

ได้รับการออกแบบโดยระบบอินเวอร์เตอร์เทคโนโลยีประหยัดพลังงาน ทำงานโดยอัตโนมัติตามการเปิด-ปิดของก๊อกน้ำโดยจะช่วยเพิ่มแรงดันน้ำอย่างต่อเนื่อง และสามารถตอบสนองต่อลักษณะของการใช้น้ำของผู้บริโภคได้เป็นอย่างดี

## การดำเนินงานและการจัดทำรายงาน

บริษัทฯ ได้จัดทำรายงานตามกรอบของ Global Reporting Initiative (GRI) โดยคำนึงถึงผู้มีส่วนได้เสียที่สำคัญ อันประกอบด้วยพนักงาน ลูกค้า คู่ค้า ผู้ถือหุ้น ชุมชนในสังคม และหน่วยงานราชการที่เกี่ยวข้อง ซึ่งทั้งหมดล้วนเป็นผู้ที่มีส่วนได้เสียที่สำคัญ ต่อปัจจัยความสำเร็จที่ยั่งยืน การเชื่อมโยงผู้มีส่วนได้เสียจึงเป็นแนวปฏิบัติสำคัญที่ทำให้บริษัทฯ ตระหนักถึงความสัมพันธ์ในประเด็นที่เกี่ยวข้องกับความรับผิดชอบต่อสังคมในมิติต่างๆ ทั้งทางเศรษฐกิจ สังคมและสิ่งแวดล้อม ทำให้บริษัทฯ ต้องหันมารายงานและเปิดเผยการดำเนินงานในเรื่องเหล่านี้มากขึ้น และในปี 2557 นี้ บริษัทฯ นำเสนอรายงานดังกล่าวไว้เป็นส่วนหนึ่งของรายงานประจำปี ด้วยแล้ว

## กิจกรรมเพื่อประโยชน์ต่อสังคมและสิ่งแวดล้อม (CSR-After Process)

บริษัทฯ ได้ตระหนักถึงความสำคัญของทุกภาคส่วนที่ได้ให้การสนับสนุนการดำเนินธุรกิจของบริษัทฯ ด้วยดีมาโดยตลอด จึงได้จัดโครงการต่างๆ ขึ้นเพื่อตอบแทนสังคม และรักษาสิ่งแวดล้อมอย่างต่อเนื่อง รวมทั้งปลูกจิตสำนึกให้กับพนักงานในทุกระดับ ให้มีความรับผิดชอบต่อสังคมและมีส่วนร่วมในกิจกรรมต่างๆ เพื่อสังคม อาทิ

- โครงการสนับสนุนทุนการศึกษา ทุนอาหารกลางวันและอุปกรณ์การเรียน ให้กับโรงเรียนในพื้นที่ห่างไกล ในวันเด็กแห่งชาติ





- โครงการสนับสนุนกิจกรรมวันเด็ก ให้กับโรงเรียนในชุมชน จังหวัดสมุทรปราการ



- โครงการปลูกป่าชายเลนเพื่อรักษาสิ่งแวดล้อมและเพิ่มพื้นที่สีเขียวให้กับชุมชน และเป็นที่อยู่อาศัยของสัตว์น้ำ ณ ต.คลองโคน อ.เมือง จ.สมุทรสงคราม



# การควบคุมภายใน และการบริหารจัดการความเสี่ยง

## ความเห็นของคณะกรรมการบริษัทเกี่ยวกับระบบการควบคุมภายในของบริษัทฯ

บริษัทฯ ตระหนักถึงบทบาทหน้าที่ในเรื่องการบริหารจัดการ การกำกับดูแลเรื่องระบบการควบคุมภายในและการบริหารความเสี่ยงพร้อมกันไปด้วย

คณะกรรมการบริษัทฯ ได้แต่งตั้งและมอบหมายให้คณะกรรมการตรวจสอบทำหน้าที่ในการสอบทานความเพียงพอ ความเหมาะสมของการควบคุมภายในและการบริหารจัดการความเสี่ยง ทั้งนี้เพื่อให้การดำเนินงานหรือการปฏิบัติงานไปเป็นอย่างมีประสิทธิภาพ ประสิทธิผล ตามนโยบาย ข้อบังคับ มติของคณะกรรมการบริษัทฯ และของผู้ถือหุ้น รวมถึงการยึดถือและปฏิบัติตามข้อกำหนด ประกาศและหลักเกณฑ์ที่เกี่ยวข้องต่างๆ โดยสรุปการควบคุมภายในและการบริหารจัดการความเสี่ยง ดังนี้คือ

### 1. สภาพแวดล้อมการควบคุมภายในองค์กร (Control Environment)

- 1.1 บริษัทฯ ตระหนักถึงความรับผิดชอบที่มีต่อสังคมโดยรวมเป็นสำคัญ โดยส่งเสริมให้กรรมการบริหาร และพนักงานของบริษัทฯ ทุกคนปฏิบัติหน้าที่ภายใต้หลักจริยธรรมทางธุรกิจ (Ethical Business) ซึ่งสอดคล้องกับ “Mitsubishi Electric Group Conduct Guidelines” ที่มีการกำหนดเป็นลายลักษณ์อักษร และสื่อสารให้พนักงานทราบโดยทั่วกัน พร้อมทั้งมีการฝึกอบรมเพื่อสร้างความเข้าใจให้แก่พนักงานทุกระดับ
- 1.2 คณะกรรมการบริษัทฯ ได้แต่งตั้งคณะกรรมการชุดย่อย 4 คณะคือ คณะกรรมการบริหาร, คณะกรรมการตรวจสอบ, คณะกรรมการสรรหาและกำหนดค่าตอบแทน และคณะกรรมการกำหนดราคาสินค้า ซึ่งได้กำหนดหน้าที่และความรับผิดชอบในแต่ละคณะกรรมการชุดย่อย ให้กำกับดูแลและควบคุมการดำเนินการให้เป็นไปตามวัตถุประสงค์
- 1.3 คณะกรรมการบริษัทฯ ได้มอบหมายคณะกรรมการบริหาร ทำหน้าที่บริหารจัดการบริษัทฯ แทนคณะกรรมการบริษัทฯ ในการกำหนดนโยบายต่างๆ อาทิ นโยบายบริหาร นโยบายคุณภาพ นโยบายบริหารสิ่งแวดล้อม และ กำหนดโครงสร้างการบริหารองค์กร โดยแบ่งแยกตามสายงาน โดยยึดถือตาม หน้าที่และความรับผิดชอบที่เหมาะสมเป็นสำคัญ โดยจัดรูปแบบการบริหารออกเป็น 3 สายคือ สายการผลิต 3 ฝ่าย สายสนับสนุนฝ่ายผลิต 2 ฝ่าย และ สายบริหาร 6 ฝ่าย ภายใต้การควบคุม และกำกับดูแลของคณะกรรมการบริหาร อีกทั้งได้กำหนดสายการรายงานในบริษัทฯ โดยพิจารณาถึงความเหมาะสมเกี่ยวกับอำนาจหน้าที่และความรับผิดชอบ
- 1.4 บริษัทฯ มีระบบและกระบวนการสรรหา คัดเลือกบุคลากรที่มีความรู้ ความสามารถที่เหมาะสม และมีประสบการณ์ ทั้งระดับผู้บริหาร พนักงาน หัวหน้างานจนถึงพนักงานระดับปฏิบัติการ รวมทั้งมีการวางแผนการสืบทอดตำแหน่ง (Succession Plan) ที่สำคัญ โดยการคัดเลือกคนดีมีฝีมือเป็น Key Person ไปฝึกงานที่ประเทศญี่ปุ่นเป็นเวลา 1-2 ปี หลังจากนั้น ก็จะได้ปรับตำแหน่งหน้าที่งานในระดับสูงขึ้น ตลอดจนการกำหนดค่าจ้าง ค่าตอบแทนและการจัดสวัสดิการต่างๆ ที่เหมาะสมให้แก่พนักงานทุกระดับโดยไม่เลือกปฏิบัติ

- 1.5 บริษัทฯ มีหน่วยงานที่รับผิดชอบงานตรวจสอบภายในซึ่งถือเป็นองค์กฤษฎะ ซึ่งทำหน้าที่ในการตรวจสอบติดตามผลการปฏิบัติงานในหน่วยงานต่างๆ ในด้านระบบการควบคุมภายใน การบริหารความเสี่ยง และการปฏิบัติตามข้อกำหนดกฎหมายที่เกี่ยวข้องต่างๆ ซึ่งหน่วยงานที่รับผิดชอบงานตรวจสอบภายในจะดำเนินการตามแผนงานการตรวจสอบประจำปี และการตรวจติดตามการแก้ไขหลังการตรวจสอบแล้ว ซึ่งจะมีการรายงานผลการตรวจสอบทั้งต่อคณะกรรมการบริหารและคณะกรรมการตรวจสอบ ซึ่งคณะกรรมการบริหารและคณะกรรมการตรวจสอบได้รับทราบพร้อมให้ความเห็น ข้อเสนอแนะเพื่อการปรับปรุงแก้ไขการจัดการต่อบริษัทฯ หรือฝ่ายจัดการต่อไป
- 1.6 คณะกรรมการตรวจสอบ ได้ปฏิบัติหน้าที่ด้วยความอิสระตามขอบเขตอำนาจหน้าที่ที่กำหนดในกฎบัตรของคณะกรรมการตรวจสอบ ซึ่งได้สอบทานรายงานทางการเงิน การบริหารความเสี่ยง ระบบการควบคุมภายในและการตรวจสอบภายใน การเสนอแต่งตั้งผู้สอบบัญชีและคำตอบแทนของผู้สอบบัญชี รายการที่เกี่ยวข้องกันหรือรายการที่อาจมีความขัดแย้งทางผลประโยชน์ ทั้งรายไตรมาสและรายประจำปี โดยผลของการสอบทานของคณะกรรมการตรวจสอบได้มีการรายงานในการประชุมคณะกรรมการบริษัทฯ เพื่อทราบโดยพิจารณาในทุกไตรมาสและรวมทั้งรายงานประจำปีของคณะกรรมการตรวจสอบ (รายละเอียดปรากฏตาม “รายงานคณะกรรมการตรวจสอบ”)

## 2. การประเมินความเสี่ยง (Risk Assessment)

ในด้านการบริหารจัดการความเสี่ยง ในช่วงปีงบประมาณที่ผ่านมา ฝ่ายต่างๆ ได้มีการทบทวนการชี้แจง การประเมินความเสี่ยง การจัดการความเสี่ยงต่างๆ ซึ่งได้มีการทบทวนแบบประเมินความเสี่ยงซึ่งมีความสอดคล้องครอบคลุมกับนโยบายและค่าเป้าหมายของบริษัทฯ มากยิ่งขึ้น

ซึ่งคณะกรรมการบริหารความเสี่ยง ได้ดำเนินการสอบทานการชี้แจงความเสี่ยงและการประเมินระดับความเสี่ยง รวมทั้งมาตรการจัดการความเสี่ยงของกลุ่มคณะทำงานในฝ่ายต่างๆ ของบริษัทฯ มีการทบทวนการจัดการความเสี่ยงต่างๆ ให้มีประสิทธิภาพและความเหมาะสมต่อองค์กร มีการติดตามผลการปฏิบัติงานอย่างใกล้ชิดโดยได้รายงานกิจกรรมการดำเนินการด้านบริหารความเสี่ยงในฝ่ายต่างๆ ต่อคณะกรรมการตรวจสอบและคณะกรรมการบริษัทฯ ได้รับทราบและพิจารณาในเรื่องดังกล่าว โดยได้บรรจุเป็นวาระการประชุมที่สำคัญของการประชุมคณะกรรมการดังกล่าว ทุก 6 เดือน

## 3. การควบคุมการปฏิบัติงาน (Control Activities)

- 3.1 คณะกรรมการบริหารรวมถึงผู้บริหารในระดับการจัดการต่างๆ จะมีการกำหนดนโยบาย วัตถุประสงค์ ค่าเป้าหมายของบริษัทฯ ประจำปี ในแต่ละฝ่ายต่างๆ ซึ่งจะมีการชี้แจงให้พนักงานนำไปปฏิบัติ เพื่อให้บรรลุเป้าหมายดังกล่าว บริษัทฯ จะมีระบบการติดตามผลการปฏิบัติการ โดยอาศัยระบบการประชุมในระดับต่างๆ ทั้งที่มีการประชุมเป็นรายสัปดาห์ รายเดือน รายไตรมาส และราย 6 เดือน สำหรับรายงานการปฏิบัติการของฝ่ายต่างๆ และให้ผู้บริหารได้ชี้แจงหรือสั่งการ เพื่อให้การดำเนินงานบรรลุตามเป้าหมายและวัตถุประสงค์ของบริษัทฯ โดยสมบูรณ์
- 3.2 บริษัทฯ ได้จัดทำกฎระเบียบวิธีปฏิบัติงานเป็นลายลักษณ์อักษร (Corporate Rule) เพื่อควบคุมการปฏิบัติงานในธุรกรรมด้านการเงิน การจัดซื้อ และการขายสินค้า โดยกำหนดขอบเขตอำนาจหน้าที่และอำนาจอนุมัติตามวงเงินในแต่ละระดับ รวมทั้งการขออนุมัติใช้งบประมาณในขอบเขตอำนาจหน้าที่ที่จะต้องผ่านการพิจารณาอนุมัติจากคณะกรรมการงบประมาณ (Budget Committee) ซึ่งมีการรวมผู้จัดการเป็นประธานและมีการจัดประชุมเพื่ออนุมัติการใช้งบประมาณทุกสัปดาห์
- 3.3 มีการแต่งตั้งตัวแทนบริษัทฯ เข้าร่วมเป็นกรรมการในบริษัทร่วม เพื่อติดตามผลการดำเนินงานของบริษัทร่วม

- 3.4 กำหนดให้เลขานุการบริษัทฯ เป็นผู้เก็บข้อมูลเกี่ยวกับผู้ถือหุ้นรายใหญ่ กรรมการ ผู้บริหาร รวมทั้งบุคคลที่เกี่ยวข้องกัน เพื่อประโยชน์ในการติดตามและสอบทานการทำรายงานระหว่างกัน หรือรายการที่อาจมีความขัดแย้งทางผลประโยชน์ รวมทั้งมีการปรับปรุงให้เป็นปัจจุบัน

#### 4. ระบบสารสนเทศและการสื่อสารข้อมูล (Information and Communication)

บริษัทฯ มีการสื่อสารนโยบายบริหารต่างๆ ประจำปี ค่าเป้าหมาย รวมทั้งประกาศต่างๆ ไปยังพนักงานทุกระดับทุกฝ่าย เพื่อให้เกิดความเข้าใจนโยบายและระเบียบปฏิบัติ ผ่านระบบ Intranet และติดแผ่นโปสเตอร์นโยบายต่างๆ ในทุกอาคารโดยผู้จัดการฝ่ายจะจัดทำนโยบายค่าเป้าหมาย และกิจกรรมการดำเนินงานของตน เพื่อดำเนินการตามวัตถุประสงค์และเป้าหมายของบริษัทฯ

ทุกครั้งที่มีการประชุมประจำสัปดาห์หรือรายเดือน ฝ่ายต่างๆ ได้จัดทำข้อมูลและรายงานผลการดำเนินงานที่สำคัญต่างๆ อาทิ รายงานทางการเงิน รายงานยอดการขาย การผลิต รายงานคุณภาพสินค้า เพื่อให้ผู้บริหารได้รับทราบและเป็นข้อมูลที่สนับสนุนการติดตามผลการดำเนินงาน

บริษัทฯ ได้เปิดเผยข้อมูลของบริษัทฯ ตามข้อกำหนดกฎเกณฑ์ของตลาดหลักทรัพย์แห่งประเทศไทยกำหนด อาทิ การรายงานทางการเงิน (รายไตรมาส) รายงานผลประกอบการประจำปี รายงานการประชุมผู้ถือหุ้นสามัญประจำปี ผ่านทางระบบสารสนเทศของตลาดหลักทรัพย์ฯ รวมทั้งการเปิดเผยข้อมูลของบริษัทฯ ผ่านทางเว็บไซต์ของบริษัทฯ คือ [www.mitsubishi-kye.com](http://www.mitsubishi-kye.com)

นอกจากนี้ บริษัทฯ ได้มีช่องทางให้ผู้มีส่วนได้ส่วนเสียของบริษัทฯ ในการแจ้งเบาะแสที่พบเห็นในเหตุการณ์ หรือการกระทำใดๆ ที่อาจมีผลต่อการฝ่าฝืนกฎหมาย กฏระเบียบ ข้อบังคับ และ/หรือขัดต่อคุณธรรม จริยธรรมอันดี ที่จะส่งผลให้เกิดความเสียหายโดยรวมต่อบริษัทฯ โดยแจ้งต่อ ประธานกรรมการ กรรมการผู้จัดการผ่าน ตู้ ปณ. 49 ปณฝ.บางนาทาวเวอร์ 10541 ซึ่งบริษัทฯ จะมีระบบการรับข้อมูล และการพิสูจน์ทราบ เพื่อดำเนินการตัดสินใจและจัดการตามความเหมาะสมต่อไป

#### 5. ระบบการติดตาม (Monitoring Activities)

บริษัทฯ ได้มีกระบวนการติดตามการปฏิบัติงานทั้งในระดับกรรมการ ระดับผู้บริหาร ระดับฝ่ายจัดการ โดยผ่านการประชุมต่างๆ อาทิ การประชุมคณะกรรมการบริษัทฯ (รายไตรมาส) การประชุมคณะกรรมการชุดย่อยต่างๆ การประชุมแผนธุรกิจ การประชุมนโยบายฝ่ายและแผนกิจกรรมการดำเนินงาน การประชุมผู้จัดการฝ่ายรายสัปดาห์ การประชุมหน่วยธุรกิจรายเดือน การประชุมเกี่ยวกับปัญหาคุณภาพรายสัปดาห์และรายเดือน

ทั้งนี้ กรรมการและผู้บริหารจะรับทราบผลการดำเนินงานทั้งในด้านผลสำเร็จและหรือปัญหาข้อขัดข้องต่างๆ จากการรายงานต่อที่ประชุม ซึ่งที่ประชุมก็จะมีการสั่งการให้ปรับปรุงแก้ไขเพื่อให้บรรลุวัตถุประสงค์และเป้าหมายของบริษัทฯ ต่อไป

ในการประชุมคณะกรรมการบริษัทฯ ครั้งที่ 1/2015 เมื่อวันที่ 21 พฤษภาคม 2558 โดยมีกรรมการตรวจสอบทั้ง 3 ท่าน เข้าร่วมประชุมด้วย คณะกรรมการบริษัทฯ ได้ประเมินระบบการควบคุมภายในของบริษัทฯ จากรายงานของคณะกรรมการตรวจสอบแล้ว สรุปได้ว่า จากการประเมินระบบการควบคุมภายในของบริษัทฯ ในด้านต่างๆ 5 องค์ประกอบ ดังกล่าวข้างต้น คณะกรรมการบริษัทฯ เห็นว่า ระบบการควบคุมภายในของบริษัทฯ มีความเพียงพอ และเหมาะสม โดยมีระบบบริหารจัดการที่มีประสิทธิภาพ รวมถึงการทำธุรกรรมกับบุคคลที่อาจมีความขัดแย้งและบุคคลที่เกี่ยวข้องกัน อย่างเพียงพอ ไม่มีข้อบกพร่องของระบบการควบคุมภายในที่มีผลกระทบต่อบริษัทฯ อย่างเป็นสาระสำคัญ

## หัวหน้างานตรวจสอบภายใน

คณะกรรมการบริหารโดยความเห็นชอบของคณะกรรมการตรวจสอบ ได้แต่งตั้ง นายกฤษณะ ชัชชัยวรวงศ์ ให้ดำรงตำแหน่งผู้จัดการฝ่ายควบคุมงานตรวจสอบภายในของบริษัทฯ ตั้งแต่วันที่ 1 ตุลาคม 2556 เนื่องจากมีประสบการณ์ในการปฏิบัติงานด้านการตรวจสอบภายใน มาเป็นระยะเวลา 6 ปี เคยเข้ารับการฝึกอบรมในหลักสูตรที่เกี่ยวข้องกับการปฏิบัติงานด้านการตรวจสอบภายใน ได้แก่ หลักสูตรประกาศนียบัตรผู้ตรวจสอบภายในของสมาคมผู้ตรวจสอบภายในแห่งประเทศไทย, หลักสูตรการบริหารความเสี่ยง และมีความเข้าใจในกิจกรรมและการดำเนินงานของบริษัทฯ เป็นอย่างดี จึงเห็นว่า มีความเหมาะสมที่จะปฏิบัติหน้าที่ดังกล่าวได้อย่างเหมาะสมเพียงพอ

ทั้งนี้ การพิจารณาและอนุมัติ แต่งตั้ง ถอดถอน โยกย้ายผู้ดำรงตำแหน่งหัวหน้าหน่วยงานตรวจสอบภายในของบริษัทฯ จะต้องผ่านการอนุมัติ หรือได้รับความเห็นชอบจากคณะกรรมการตรวจสอบ

# รายงาน

## คณะกรรมการตรวจสอบ

คณะกรรมการตรวจสอบ บริษัท กันยงอีเลคทริก จำกัด (มหาชน) ซึ่งได้รับการแต่งตั้งจากคณะกรรมการบริษัทฯ ประกอบด้วยกรรมการบริษัทฯ ที่เป็นกรรมการอิสระจำนวน 3 ท่าน คือ นายจักษ์ชัย พานิชพัฒน์ เป็นประธานกรรมการตรวจสอบ นายอรรถกฤษ วิสุทธิพันธ์ และนายธนบดี กุสินทร์เกิด โดยที่ประชุมคณะกรรมการบริษัทฯ ได้มีมติแต่งตั้งนายธนบดี กุสินทร์เกิด ให้เป็นผู้มีความรู้และประสบการณ์เพียงพอที่สามารถทำหน้าที่ในการสอบทานความน่าเชื่อถือของงบการเงินของบริษัทฯ โดยมีที่ปรึกษาคณะกรรมการตรวจสอบ ร่วมในการสอบทานดังกล่าว

คณะกรรมการตรวจสอบได้ปฏิบัติหน้าที่ด้วยความอิสระตามขอบเขตความรับผิดชอบที่ระบุในกฎบัตรของคณะกรรมการตรวจสอบ ซึ่งสอดคล้องกับข้อกำหนดของตลาดหลักทรัพย์แห่งประเทศไทย (ตลท.) และสำนักงานคณะกรรมการกำกับหลักทรัพย์และตลาดหลักทรัพย์ (กลต.) โดยสรุปสาระสำคัญของที่ได้ดำเนินการในรอบปีงบประมาณ 2557 ได้ดังนี้

### 1. การสอบทานรายงานทางการเงิน

คณะกรรมการตรวจสอบได้สอบทานข้อมูลที่สำคัญของงบการเงินรายไตรมาสและรายงานทางการเงินประจำปีงบประมาณ 2557 โดยการรับฟังคำชี้แจงและสอบถามในประเด็นที่เป็นสาระสำคัญจากผู้สอบบัญชี และผู้จัดการฝ่ายการเงินของบริษัทฯ ซึ่งมีความเห็นว่างบการเงินดังกล่าว มีความถูกต้อง ครบถ้วน มีการเปิดเผยข้อมูลอย่างเพียงพอ เป็นที่เชื่อถือได้ตามมาตรฐานการบัญชีที่รับรองทั่วไป รวมทั้งผู้สอบบัญชีได้รายงานถึงความเป็นอิสระในการปฏิบัติหน้าที่และประเด็นที่พบจากการตรวจสอบให้คณะกรรมการตรวจสอบได้พิจารณาในทุกประเด็นแล้ว

นอกจากนี้ คณะกรรมการตรวจสอบ ยังได้รับทราบสาระสำคัญและการดำเนินการที่เกี่ยวข้องกับการเปลี่ยนแปลงมาตรฐานทางบัญชีที่เกี่ยวข้องอีกด้วย

### 2. การสอบทานการบริหารความเสี่ยง

คณะกรรมการตรวจสอบได้พิจารณานโยบายการบริหารความเสี่ยง การประเมินความเสี่ยง แผนงานและแนวทางการบริหารจัดการความเสี่ยง ซึ่งบริษัทฯ ได้จัดตั้งคณะกรรมการบริหารความเสี่ยง โดยมีกรรมการผู้จัดการ เป็นประธาน และมีคณะทำงานที่ประกอบด้วยฝ่ายจัดการต่าง ๆ คณะกรรมการบริหารความเสี่ยง ได้กำหนดนโยบายและระบบการบริหารความเสี่ยง ซึ่งแต่ละคณะทำงานของฝ่ายจัดการทุกหน่วยงานจะดำเนินการชี้แจงความเสี่ยงที่อาจเกิดผลกระทบต่อปัจจัยภายในหรือภายนอกองค์กร อันอาจเป็นอุปสรรคต่อการดำเนินงานที่จะบรรลุเป้าหมายและวัตถุประสงค์ของบริษัทฯ รวมทั้งประเมินระดับความเสี่ยง โอกาส และผลกระทบต่อองค์กรที่มีนัยสำคัญ และกำหนดมาตรการการจัดการกับความเสี่ยงนั้นๆ ด้วยการจัดการ หลีกเลี่ยง หรือลด หรือโอน หรือยอมรับความเสี่ยง ทั้งนี้ คณะทำงานของฝ่ายจัดการทุกหน่วยงานจะมีการรายงานการประเมินและการจัดการความเสี่ยงในทุก 6 เดือน

นอกจากนี้ยังได้สอบทานการบริหารจัดการจากการรายงานผลการปฏิบัติการตรวจสอบภายในรายไตรมาส โดยมีการประชุมร่วมกับฝ่ายจัดการและผู้ตรวจสอบภายในของบริษัทฯ รวมทั้งพิจารณาและสอบทานประสิทธิภาพและความเหมาะสมของกระบวนการบริหารความเสี่ยงอย่างสม่ำเสมอทุกครึ่งปี จากที่มีการรายงานผลสรุปการประเมินความเสี่ยงของฝ่ายจัดการ พร้อมทั้งให้ข้อเสนอแนะเพื่อนำไปปรับปรุงให้ดียิ่งขึ้น

### 3. การสอบทานระบบการควบคุมภายในและการตรวจสอบภายใน

คณะกรรมการตรวจสอบได้พิจารณาและให้ความเห็นชอบแผนการตรวจสอบประจำปีของหน่วยงานตรวจสอบภายใน ได้มีการสอบทานระบบการควบคุมภายใน โดยเฉพาะอย่างยิ่งผลการปฏิบัติการเพื่อประเมินความเพียงพอ ความเหมาะสม โดยพิจารณาจากรายงานการตรวจสอบภายในทุกไตรมาส การติดตามปฏิบัติการแก้ไขปรับปรุงที่ได้รับข้อเสนอแนะจากผลการตรวจสอบภายใน และรวมทั้งรายงานการประเมินการควบคุมภายในในรอบระยะเวลา 1 ปี

เมื่อพิจารณาแล้วเห็นว่า บริษัทฯ มีการดำเนินงานที่มีระบบการควบคุมภายในที่มีประสิทธิภาพ เพียงพอ และในประเด็นที่มีนัยสำคัญต่อการปฏิบัติงาน ฝ่ายจัดการได้มีการจัดการและติดตามตรวจสอบในจุดที่อาจเกิดความเสี่ยงที่มีนัยสำคัญอันอาจเกิดความเสียหายต่อบริษัทฯ และนำไปสู่การทบทวนและปรับปรุงระบบการทำงานและการปฏิบัติงานเพื่อให้มีความถูกต้องและสอดคล้องกับข้อบังคับ ข้อกำหนดของกฎหมายว่าด้วยหลักทรัพย์หรือตลาดหลักทรัพย์ฯ กฎหมายอื่นที่เกี่ยวข้องกับธุรกิจของบริษัทฯ และหลักจริยธรรมทางธุรกิจของบริษัทฯ

### 4. การพิจารณาเสนอแต่งตั้งผู้สอบบัญชีและค่าตอบแทนของผู้สอบบัญชีประจำปี 2557

คณะกรรมการตรวจสอบได้พิจารณาคัดเลือกเสนอแต่งตั้งผู้สอบบัญชีจาก บริษัท เคพีเอ็มจี ภูมิภาค ไทย สอบบัญชี จำกัด เป็นผู้สอบบัญชีของบริษัทฯ ประจำปีงบประมาณ 2557 รวมทั้งพิจารณาค่าตอบแทนที่เหมาะสม โดยพิจารณาจากคุณสมบัติ ขอบเขตความรับผิดชอบ คุณภาพงานสอบบัญชีในรอบปีที่ผ่านมา รวมถึงมีความเป็นอิสระในการทำหน้าที่การสอบบัญชี มีความรู้ เทคนิค และประสบการณ์ในระดับแนวหน้าของงานสอบบัญชี จึงมีมติให้เสนอต่อคณะกรรมการบริษัทฯ เพื่อขออนุมัติจากที่ประชุมผู้ถือหุ้นต่อไป

### 5. การพิจารณารายการที่เกี่ยวข้องโยกกันหรือรายการที่อาจมีความขัดแย้งทางผลประโยชน์

คณะกรรมการตรวจสอบได้พิจารณาสอบทานและให้ความเห็นเกี่ยวกับรายการที่เกี่ยวข้องกันซึ่งอาจทำให้เกิดความขัดแย้งทางผลประโยชน์กับบริษัทฯ และในปีงบประมาณ 2557 ที่ผ่านมามีการพิจารณาการเข้าทำรายการที่เกี่ยวข้องกันและการเปิดเผยข้อมูลดังกล่าวของบริษัทฯ แล้วเห็นว่าฝ่ายจัดการได้ทำรายการดังกล่าวเป็นไปตามเกณฑ์ของตลาดหลักทรัพย์แห่งประเทศไทย (ตลท.) หรือสำนักงานคณะกรรมการกำกับหลักทรัพย์และตลาดหลักทรัพย์ (ก.ล.ต.) กำหนด มีความสมเหตุสมผลและเป็นประโยชน์สูงสุดแก่บริษัทฯ

### 6. การประชุมของคณะกรรมการตรวจสอบ

ในปีงบประมาณ 2557 ที่ผ่านมามีการประชุมคณะกรรมการตรวจสอบรวมทั้งสิ้นจำนวน 4 ครั้ง รวมทั้งการประชุมร่วมกับฝ่ายจัดการ และการประชุมร่วมกับผู้สอบบัญชีโดยไม่มีฝ่ายจัดการเข้าร่วมด้วย ซึ่งคณะกรรมการตรวจสอบทุกท่านได้เข้าร่วมการประชุมดังกล่าวทุกครั้ง

คณะกรรมการตรวจสอบ ได้จัดให้มีการประเมินผลการปฏิบัติหน้าที่ของตนเองทั้งคณะ (Self-Assessment) ประจำปีงบประมาณ 2557 โดยใช้หลักเกณฑ์และข้อพึงปฏิบัติที่ดีของตลาดหลักทรัพย์ฯ เป็นแนวทางเพื่อให้เป็นไปตามหลักการกำกับดูแลกิจการที่ดี ซึ่งผลการประเมินอยู่ในเกณฑ์การปฏิบัติที่สมบูรณ์ครบถ้วนเพียงพอ

โดยสรุปในภาพรวมแล้ว คณะกรรมการตรวจสอบได้ปฏิบัติหน้าที่ที่ครอบคลุมตามขอบเขต หน้าที่และความรับผิดชอบตามที่ได้ระบุไว้ในกฎบัตรคณะกรรมการตรวจสอบ และได้รับมอบหมายจากคณะกรรมการบริษัทฯ เพื่อให้บริษัทฯ ดำเนินงานโดยมีระบบการกำกับดูแลกิจการที่ดี มีการบริหารจัดการที่มีประสิทธิภาพ มีการควบคุมภายในที่เพียงพอเหมาะสมกับการดำเนินธุรกิจ มีการบริหารความเสี่ยงที่มีประสิทธิผล ระบบบัญชีและรายงานทางการเงินมีความถูกต้องเชื่อถือได้ รวมทั้งปฏิบัติตามกฎหมายระเบียบ ข้อบังคับที่เกี่ยวข้องกับการดำเนินธุรกิจของบริษัทฯ



(นายจกักรชัย พานิชพัฒน์)

ประธานกรรมการตรวจสอบ

15 พฤษภาคม 2558

# รายการระหว่างกัน

## การทำรายการระหว่างกัน

บริษัทฯ ได้กำหนดหลักเกณฑ์ ตลอดจนแนวทางปฏิบัติไว้อย่างชัดเจนในเรื่องการทำรายการระหว่างกัน กับบุคคลที่เกี่ยวข้องกัน ทั้งนี้ โดยยึดถือและปฏิบัติตามประกาศและหลักเกณฑ์ของตลาดหลักทรัพย์แห่งประเทศไทย และสำนักงานคณะกรรมการกำกับหลักทรัพย์และตลาดหลักทรัพย์เป็นหลักสำคัญโดยเคร่งครัด สรุปได้ดังนี้

- นำเสนอรายการระหว่างกันที่เข้าข่ายในกรณีต่างๆ ตามกฎเกณฑ์ เพื่อขอรับการพิจารณาอนุมัติจากคณะกรรมการบริษัทฯ และ/หรือที่ประชุมผู้ถือหุ้น โดยผ่านการพิจารณาก่อนจากคณะกรรมการตรวจสอบ เพื่อให้เกิดความยุติธรรม มีการกำหนดราคาที่เหมาะสมและคำนึงถึงผลประโยชน์สูงสุดของบริษัทฯ จะได้รับเป็นสำคัญ และกรรมการผู้มีส่วนได้เสียจะไม่ใช้สิทธิในการออกเสียงลงมติในที่ประชุม
- เปิดเผยข้อมูลการทำรายการระหว่างกันกับบริษัทที่เกี่ยวข้องกันอย่างเพียงพอ ทั้งในงบการเงินและรายงานประจำปี ให้เป็นไปตามระเบียบของคณะกรรมการกำกับหลักทรัพย์และตลาดหลักทรัพย์ รวมทั้งเป็นไปตามมาตรฐานการบัญชี เรื่องการเปิดเผยข้อมูลเกี่ยวกับบุคคลหรือกิจการที่เกี่ยวข้องกัน ซึ่งกำหนดโดยสภาวิชาชีพบัญชี

## นโยบายการทำรายการระหว่างกันในอนาคต

การทำรายการระหว่างกันของบริษัทฯ ในอนาคต ยังคงยึดถือและปฏิบัติตามกฎเกณฑ์การทำรายการที่เกี่ยวข้องกันที่กำหนดไว้ อย่างเคร่งครัด คำนึงถึงความสมเหตุสมผล มีนโยบายการกำหนดราคาที่เหมาะสมและเป็นธรรม เพื่อประโยชน์สูงสุดของบริษัทฯ โดยจะดำเนินการควบคุมการทำรายการระหว่างกันดังนี้

- รายการธุรกิจปกติและสนับสนุนธุรกิจปกติ ส่วนใหญ่เป็นรายการซื้อขายสินค้าและค่าบริการระหว่างกันกับบริษัทในเครือที่มีเงื่อนไขการค้าโดยทั่วไป คณะกรรมการบริษัทฯ ได้อนุมัติในหลักการให้ทำรายการดังกล่าวได้
- รายการที่ไม่มีธุรกิจปกติและ/หรือไม่มีเงื่อนไขการค้าโดยทั่วไป ฝ่ายจัดการโดยเลขานุการบริษัทฯ และผู้จัดการฝ่ายการเงิน ทำหน้าที่เป็นผู้ดูแลและตรวจทานการดำเนินงานให้เป็นไปตามข้อกำหนดกฎเกณฑ์ที่เกี่ยวข้อง



## รายการระหว่างกัน

สำหรับรอบระยะเวลาบัญชี ปี 2557 และปี 2556 บริษัทฯ มีการทำรายการกับบุคคลที่อาจมีความขัดแย้ง โดยมีรายละเอียดสรุปได้ดังนี้

ลำดับ ที่	บุคคล / วัตถุประสงค์ที่เกี่ยวข้องกับ	ประเภท กำลัง / สัญชาติ	ความสัมพันธ์	ลักษณะรายการ	มูลค่ารายการ ระหว่างกัน (ล้านบาท)		ความเป็น และความสมเหตุสมผล
					2557	2556	
1	ขายสินค้าและชิ้นส่วนอะไหล่ 1.1) บริษัท มิทซูบิชิ อิเล็กทริก คอร์ปอเรชั่น (MELCO) 1.2) บริษัท มิทซูบิชิ อิเล็กทริก กันยงวัฒนา จำกัด (MKY)	ญี่ปุ่น ไทย	เป็นบริษัทที่ถือหุ้นในบริษัทฯ ร้อยละ 40.81 เป็นบริษัทย่อย ของบริษัทใหญ่ ของ บริษัทฯ โดย MELCO ถือหุ้น ร้อยละ 48.5 และเป็นนิติบุคคล ที่มีกรรมกรร่วมกัน	ขายสินค้าและชิ้นส่วนอะไหล่ บริษัทฯ ขายสินค้าสำเร็จรูป ประเภทเครื่องใช้ไฟฟ้าภายใน บ้าน ได้แก่ พัดลมไฟฟ้า พัดลม ระบายอากาศ ตู้เย็น เครื่องมีมน้ำ เครื่องเป่ามือ และชิ้นส่วน อะไหล่ ให้แก่บริษัทที่เกี่ยวข้องกัน	8,366.99 3,715.72 2,996.16	8,121.30 3,696.86 2,938.97	MELCO ได้กำหนดลักษณะ การจำหน่ายสินค้าของบริษัทฯ ไว้อย่างชัดเจน โดยบริษัทฯ จะทำการจำหน่าย สินค้าผ่าน บริษัทย่อย หรือบริษัทร่วม ของ MELCO ซึ่งเป็นตัวแทน จำหน่ายที่มีความชำนาญสูง ทำให้บริษัทฯ ได้รับประโยชน์ จากการเติบโตของยอดขาย มาโดยตลอด และมีนโยบาย ในการกำหนดราคาตาม หลักเกณฑ์ "ราคาตลาด ตามปกติธุรกิจ หรือ ราคาตลาดภายใต้ เงื่อนไขการค้าทั่วไป"
	1.3) บริษัท มิทซูบิชิ อิเล็กทริก สเปซเวอโรค คอร์ปอเรชั่น (MSBJN) 1.4) บริษัท มิทซูบิชิ อิเล็กทริก ไต้หวัน จำกัด (MSB.Taiwan) 1.5) บริษัท มิทซูบิชิ อิเล็กทริก เอเชีย ทีทีอี จำกัด (MEAP) 1.6) บริษัท มิทซูบิชิ อิเล็กทริก ออสเตรเลีย พีทีวาย จำกัด (MSB.Australia) 1.7) Mitsubishi Electric Ryoden Air-Conditioning & Visual Information System (Hong Kong) (MLH)	ญี่ปุ่น ไต้หวัน สิงคโปร์ ออสเตรเลีย	เป็นบริษัทที่ถือหุ้นในบริษัทฯ ร้อยละ 40.81 เป็นบริษัทย่อย ของบริษัทใหญ่ ของ บริษัทฯ โดย MELCO ถือหุ้น ร้อยละ 48.5 และเป็นนิติบุคคล ที่มีกรรมกรร่วมกัน		59.83 19.52 168.02 297.25	98.23 10.27 174.88 212.29	
	1.8) Mitsubishi Electric Sales Malaysia Sdn.Bhd. (MESM) 1.9) Mitsubishi Electric Vietnam Co., Ltd. 1.10) P.T.Mitsubishi Electric Indonesia Co., Ltd. 1.11) International Elevator & Equipment Inc. 1.12) Mitsubishi Electric Trading Corporation (MT) 1.13) Melco Trading (Thailand) Co., Ltd. (MT-T) 1.14) Mitsubishi Electric Thai Auto-Parts Co., Ltd. (META) 1.15) Mitsubishi Electric Europe B.V.Moscow Branch. 1.16) บริษัท สไมล์ ซูบเปอร์ เอ็กซ์เพรส จำกัด (SSE)	มาเลเซีย เวียดนาม อินโดนีเซีย ฟิลิปปินส์ ญี่ปุ่น ไทย ไทย รัสเซีย ไทย	เป็นบริษัทย่อย ของ บริษัทใหญ่ ของ บริษัทฯ		318.13 196.93 464.17 89.39 -	358.51 222.16 355.29 38.27 2.85 -	
			เป็นบริษัทร่วมที่บริษัทฯ ถือหุ้นอยู่ร้อยละ 33.33		8.00 -	9.30 2.91	
					0.23	0.53	

ลำดับ ที่	ประเภท ที่ตั้ง / สัญชาติ	บุคคล / วัตถุประสงค์ที่เกี่ยวข้องกับ บุคคล / วัตถุประสงค์ที่เกี่ยวข้องกับ	ความสัมพันธ์ ความสัมพันธ์	มูลค่ารายการ ระหว่างกัน (ล้านบาท)		ความจำเป็น และความสมเหตุสมผล
				2557	2556	
2	ชื่อในส่วน วัตถุประสงค์					
2.1	บริษัท ไทยปริวิจเจอร์ชั่น คอมโพเนนท์ จำกัด (TRC)	ไทย	เป็นนิติบุคคล ที่มีกรรมกรร่วมกัน	ชื่อในส่วน วัตถุประสงค์ ชื่อในส่วน Evaporator เพื่อใช้กับ ตู้เย็น	1,199.26	1,122.36
2.2	บริษัท กุลธรคอร์ปี้ จำกัด (มหาชน) (KKC)	ไทย	คือ นายประพัฒน์ โพธิวงคุณ เป็นบริษัทย่อย ของบริษัทใหญ่ ของบริษัท	ชื่อคอมพิวเตอร์ เพื่อใช้ตู้เย็น	23.16	21.43
2.3	บริษัท มิตรบุปผิ อีเล็คทริค เอเชีย พีทีอี จำกัด (MEAP)	สิงคโปร์		ชื่อชิ้นส่วนอิเล็กทรอนิกส์ เพื่อใช้	160.67	143.79
2.4	Setuyo Astec Corporation (SAC)	ญี่ปุ่น		ในการประกอบพัดลม และตู้เย็น	275.83	229.89
2.5	บริษัท มิตรบุปผิ อีเล็คทริค ออโตเมชั่น (ประเทศไทย) จำกัด	ไทย		ชื่อชิ้นส่วนอิเล็กทรอนิกส์ใช้กับ เครื่องมีมน้ำ	76.55	73.10
2.6	Mitsubishi Electric Trading Corporation (MT)	ญี่ปุ่น		ชื่อชิ้นส่วนอิเล็กทรอนิกส์	-	1.15
2.7	Melco Trading (Thailand) Co., Ltd. (MT-T)	ไทย		เพื่อใช้ในการประกอบตู้เย็น	33.75	23.90
2.8	Mitsubishi Electric (H.K.) Ltd. (MEHK)	ฮ่องกง			186.23	170.20
2.9	Mitsubishi Electric & Electronics (Shanghai) Co., Ltd. (MESH)	จีน			0.60	0.28
2.10	Setuyo Astec (Thailand) co., Ltd.	ไทย			10.49	28.31
2.11	Setuyo Astec Corporation Seoul Branch.	เกาหลี			3.30	-
2.12	Mitsubishi Electric Trading (Shizuoka) co., Ltd. (MET)	ญี่ปุ่น			428.68	428.38

ประเภท ที่จัดตั้ง / สัญชาติ		บุคลิก / บุคคลที่เกี่ยวข้องกับ		ความสัมพันธ์		มูลค่ารายการ ระหว่างกัน (ล้านบาท)		ความจำเป็น และความสมเหตุสมผล		
				ความสัมพันธ์		2557	2556			
				ค่าบริการ						
3	ค่าบริการ	3.1) บริษัท มิซูบิชิ อิเล็กทริก กันยงวัฒนา จำกัด (MKV)	ไทย	เป็นบริษัทย่อยของบริษัทใหญ่ ของบริษัทฯ โดย MELCO ถือหุ้นร้อยละ 48.5 และเป็น นิติบุคคลที่มีกรรมกรร่วมกัน	จ่ายค่าสนับสนุนการขาย	658.03	622.06	ภาวะการแข่งขันการขาย ในแต่ละตลาด แต่ช่วงเวลามี ความเข้มงวดแตกต่างกันไป		
		3.2) บริษัท มิซูบิชิ อิเล็กทริก เอเชีย พีทีอี จำกัด (MEAP)	สิงคโปร์	เป็นบริษัทย่อย ของบริษัทใหญ่ ของบริษัทฯ		0.41	1.04	การใช้เงินสนับสนุนเพื่อส่งเสริม การขายนับเป็นเครื่องมือที่จำเป็น อย่างหนึ่งสำหรับการดำเนิน		
		3.3) Mitsubishi Electric Sales Malaysia Sdn. Bhd. (MESM)	มาเลเซีย			13.62	-	ธุรกิจในปัจจุบัน การเสียค่าใช้จ่าย เพื่อให้ได้มาซึ่งยอดขายที่มากขึ้น		
		3.4) บริษัท มิซูบิชิ อิเล็กทริก ใต้หวัน จำกัด (MSB.Taiwan)	ใต้หวัน			3.01	-	หรือรักษาสภาพแบ่งทางการ		
		3.5) P.T.Mitsubishi Electric Indonesia Co., Ltd.	อินโดนีเซีย			1.37	-	ตลาดที่ต้องการ จึงเป็นสิ่ง สมเหตุสมผลและมีควมจำเป็น		
		3.6) Mitsubishi Electric Vietnam Co., Ltd. (MEVN)	เวียดนาม			7.23	-	อย่างไร้ในการทำรายการดังกล่าว		
		3.7) บริษัท มิซูบิชิ อิเล็กทริก ออสเตรเลีย พีทีวาย จำกัด (MSB-Australia)	ออสเตรเลีย			0.33	-	แต่ก็ทำในขอบเขตที่แนชัดและมี หลักการที่แน่นอน โดยได้มี		
		3.8) Mitsubishi Electric Ryoden Air-Conditioning & Visual Information System (Hong Kong) (MLH)	ฮ่องกง			0.31	0.33	การเจรจา กับบริษัทขายในการ กำหนดสัดส่วนที่บริษัทฯ จะให้ เงินสนับสนุนโดยคำนึงถึงเป้าหมาย และงบประมาณเป็นสำคัญ		
		3.9) บริษัท มิซูบิชิ อิเล็กทริก โลกฟิเนตเวอรัค คอร์ปอเรชั่น (MSB.LN)	ญี่ปุ่น			4.26	5.04	เพื่อให้เกิดความคล่องตัวในการ บริหารงานส่งออกสินค้าไปต่าง ประเทศ บริษัทฯ จึงจำเป็นต้อง ให้บริการจาก บริษัทตัวแทน ทั้งนี้ บริษัทฯ ได้ทำธุรกรรมกับบริษัทฯ ที่ไม่เกี่ยวข้องกันด้วยแยกออก ตามแต่ละตลาด		
		3.10) บริษัท เมลโคอิเล็กทรอนิกส์ไทยแลนด์ จำกัด (MELT)	ไทย			ค่าจ้างกระจายสินค้า	23.66	24.56		

ลำดับ ที่	บุคคล / วัตถุประสงค์ที่เกี่ยวข้องกับ สัญญา	ประเภท การจัดตั้ง / สัญชาติ	ความสัมพันธ์ กับสัมพันธ	ลักษณะรายการ	มูลค่ารายการ ระหว่างกัน (ล้านบาท)	ความจำเป็น และความสมเหตุสมผล
3.11)	บริษัท มิตรูบิชิ อิเล็กทริก คอร์ปอเรชั่น (MELCO)	ญี่ปุ่น	เป็นบริษัทใหญ่ถือหุ้น ในบริษัทฯ ร้อยละ 40.81	จ่ายค่าธรรมเนียมสิทธิ, ค่าให้การช่วยเหลือ ด้านเทคนิค, ค่าบริการหลังการขาย และอื่นๆ	2557 289.60	2556 306.51
3.12)	บริษัท สไมล์ซูเปอร์อิเล็กทรอนิกส์เพรส จำกัด (SSE)	ไทย	เป็นบริษัทร่วมที่บริษัทฯ ถือหุ้นอยู่ร้อยละ 33.33	ค่าพัฒนาผลิตภัณฑ์ (ตามสัญญาการใช้สิทธิ และความช่วยเหลือ ทางด้านเทคนิค)	217.82	193.61
3.12)	บริษัท สไมล์ซูเปอร์อิเล็กทรอนิกส์เพรส จำกัด (SSE)	ไทย	เป็นบริษัทร่วมที่บริษัทฯ ถือหุ้นอยู่ร้อยละ 33.33	ค่าใช้จ่าย ในการจัดเก็บสินค้า, เคลื่อนย้าย และขนส่งสินค้า	85.34	81.62

การทำสัญญาใช้สิทธิบัตรและความช่วยเหลือทางเทคนิคกับ MELCO ทำให้บริษัทฯ สามารถจำหน่ายสินค้าภายใต้เครื่องหมายการค้า "มิตรูบิชิ อิเล็กทริก" ซึ่งมีชื่อเสียง ทั่วโลกได้ รวมทั้งได้รับความช่วยเหลือด้านเทคนิค การผลิตด้านการตลาด ตลอดจนการส่งช่างเทคนิคจากประเทศญี่ปุ่นเข้ามาฝึกอบรมพนักงานของ บริษัทฯ ได้ใช้ใจเทคโนโลยีการผลิต โดยการจ่ายค่าตอบแทนให้กับ MELCO ในรูปค่า Royalty Fee ตามสัดส่วน ของยอดขายสุทธิ เทียบเคียงราคาตลาด และ Technician Fee คิดตามอัตราค่าแรงและเวลาที่ใช้ในการให้บริการ จึงเป็นการทำรายการที่สมเหตุสมผล

การวิจัยและพัฒนาผลิตภัณฑ์มีความสำคัญต่อการดำเนินธุรกิจของบริษัทฯ เพื่อปรับปรุงเปลี่ยนแปลงผลิตภัณฑ์ให้ทันสมัย สอดคล้องต่อความต้องการของผู้บริโภคเสมอ และเนื่องจากปัจจุบันบริษัทฯ ยังไม่มีความพร้อมในการพัฒนาผลิตภัณฑ์ที่ใช้เทคโนโลยีขั้นสูงด้วยตนเอง ทำให้ยังมีความจำเป็นต้องพึ่งพา MELCO ซึ่งเป็นเจ้าของเทคโนโลยีและเครื่องหมายการค้า โดยเรียกเก็บตามค่าใช้จ่ายที่เกิดขึ้นจริง

บริษัทฯ จำเป็นต้องมีสถานที่เพื่อใช้จัดเก็บสินค้าสำเร็จรูป และอยู่ระหว่างส่งมอบให้ลูกค้าโดยจ้าง SSE เป็นผู้บริหารในอัตราที่เป็นธรรม โดยกำหนดอัตราค่าบริการตามขนาดพื้นที่ใช้สอย

ลำดับ ที่	ประเภท การจัดตั้ง / สัญชาติ	ความสัมพันธ์	ลักษณะรายการ	มูลค่ารายการ ระหว่างกัน (ล้านบาท)		ความจำเป็น และความสมเหตุสมผล	
				2557	2556		
4	การให้หรือรับความช่วยเหลือทางการเงิน						
4.1	บริษัท เมลโค ไทยแคปปิตอล จำกัด (MTC)	ไทย	เป็นบริษัทย่อย ของบริษัทใหญ่ ของ บริษัท โดย MELCO ถือหุ้น ร้อยละ 99.99	บริษัทฝากเงินไว้โดยรับดอกเบี้ยเงินฝาก ในอัตราร้อยละ 1.50 - 1.80 ต่อปี - ดอกเบี้ยรับ	เงินฝาก 51.33 0.86	เป็นการเพิ่มสภาพคล่องของกระแสเงินสด และลดต้นทุนทางการเงิน จากการบริหาร กระแสเงินสดโดยรวมของกลุ่มบริษัท มีதுบริจ โดยไม่เงื่อนไขเรื่องอัตราดอกเบี้ย ในอัตราที่เฉลี่ยระหว่างอัตราดอกเบี้ย เงินฝากและอัตราดอกเบี้ยเงินกู้ยืม ธนาคาร ซึ่งก่อให้เกิดประโยชน์สูงสุด แก่บริษัทฯ	
5	รายการเช่าหรือให้เช่าอสังหาริมทรัพย์ไม่เกิน 3 ปี	ไทย	เป็นบริษัทรวม ที่บริษัทฯ ถือหุ้นอยู่ ร้อยละ 33.33	บริษัทฯ ให้เช่าอาคารแก่ SSE	15.27	15.19	บริษัทฯ ให้ SSE เช่าอาคารเพื่อที่จะให้เป็น สินทรัพย์ในการดำเนินงานธุรกิจเป็นผู้บริหาร และจัดเก็บ สิ้นค้าให้บริษัทฯ โดยใช้ อาคาร ดังกล่าวเป็นคลังเก็บสินค้า ส่งผล ให้บริษัทฯ สามารถลดค่าใช้จ่าย ในการ บริหารและจัดเก็บสินค้าได้ โดยกำหนด อัตราค่าเช่า ตามหลักเกณฑ์มูลค่าตลาด
6	ซื้อทรัพย์สิน	ญี่ปุ่น	เป็นบริษัทใหญ่ ถือหุ้นในบริษัทฯ ร้อยละ 40.81	ซื้อทรัพย์สิน บริษัทฯ ซื้อแม่พิมพ์ใช้ผลิตชิ้นส่วนพัดลม	2.08	39.00	เป็นการซื้อเครื่องจักร อุปกรณ์ เครื่องมือ ที่มีลักษณะเฉพาะตัว มีกระบวนการสร้าง และการติดตั้งที่ซับซ้อน บริษัทฯ จึงมี ความจำเป็นต้องจ้างบริษัทตัวแทน ซึ่งมี ความชำนาญในการจัดหาสินค้าดังกล่าว
6.1	บริษัท มิตซูบิชิ อิเล็กทริค คอริบอเอจัน (Nakatsugawa)	ญี่ปุ่น	เป็นบริษัทย่อย ของ บริษัทใหญ่ ของ บริษัท ของ บริษัท	บริษัทฯ ซื้อแม่พิมพ์ใช้ผลิตชิ้นส่วนตู้เย็น	0.89	-	
6.2	Mitsubishi Electric Trading Corporation (MT)	ญี่ปุ่น		พัดลมระบายอากาศ และตู้เย็น	1.07	10.85	
6.3	บริษัท มิตซูบิชิ อิเล็กทริค เอเชีย พัพทึ จำกัด (MEAP)	สิงคโปร์		บริษัทฯ ซื้อแม่พิมพ์ใช้ผลิตชิ้นส่วนตู้เย็น	0.06	0.28	
6.4	Seisuyo Astec Corporation	ญี่ปุ่น		บริษัทฯ ซื้อเครื่องบดตรวจสอบชิ้นงาน	0.06	0.16	
6.5	Seisuyo Astec Corporation Seoul Branch.	เกาหลี		บริษัทฯ ซื้อเครื่องจักรสำหรับพับ ยกและ ลำเลียงชิ้นงานแผ่นโลหะ	-	27.70	

ยอดลูกหนี้การค้า และลูกหนี้อื่น เจ้าหนี้การค้า และ เจ้าหนี้อื่น จากกิจการที่เกี่ยวข้องกัน ณ.วันที่ 31 มีนาคม 2558 และ 2557

ชื่อของบริษัทที่เกี่ยวข้องกัน	ลูกหนี้การค้า		ลูกหนี้อื่น		เจ้าหนี้การค้า		เจ้าหนี้อื่น	
	ณ 31 มีนาคม		ณ 31 มีนาคม		ณ 31 มีนาคม		ณ 31 มีนาคม	
	2558	2557	2558	2557	2558	2557	2558	2557
บริษัท เมลโค ไทยแคปปิตอล จำกัด			59.83	51.41				
บริษัท สไมล์ ซุปเปอร์ เอ็กซ์เพรส จำกัด			1.29	1.29			9.07	7.04
บริษัท มิตซูบิชิ อิเล็กทริก คอร์ปอเรชั่น	329.18	332.07	-	0.02	-	-	275.71	267.65
บริษัท ไทยวีพีริเจอเรชั่น คอมโพเนนท์ จำกัด			-	-	1.30	1.27		
บริษัท มิตซูบิชิ อิเล็กทริก กันยงวัฒนา จำกัด	386.69	347.79	-	-	-	-	5.29	3.35
บริษัท มิตซูบิชิ อิเล็กทริก ไลฟ์เน็ตเวิร์ค คอร์ปอเรชั่น	17.47	16.59	-	1.87	-	-	0.28	3.99
บริษัท มิตซูบิชิ อิเล็กทริก เอเชีย ฟิฟตี จำกัด	30.64	5.73	-	0.04	30.18	25.91	0.96	0.82
บริษัท มิตซูบิชิ อิเล็กทริก ออสเตรเลีย ฟิฟตีวาย จำกัด	78.97	57.10	-	-	-	-	0.28	-
บริษัท มิตซูบิชิ อิเล็กทริก เรียวเดน แอร์คอนดิชันนิ่ง แอนด์ วิศวกรรมฟอรัมเมชั่น ซิสเต็ม (ฮ่องกง) จำกัด	19.58	46.34					0.24	0.20
Mitsubishi Electric Sales Malaysia Sdn.	42.29	30.83			-	-	7.67	1.74
Setsuyo Astec Corporation Japan.				0.02	4.73	5.52	0.06	-
Setsuyo Astec Corporation Seoul Branch.				0.04	52.39	42.57	-	2.88
Setsuyo Astec Thailand Co., Ltd.					1.93			
บริษัท เค จี เอ็ม เซอร์วิส จำกัด							0.09	
Mitsubishi Electric & Electronic (Shanghai) co., Ltd.					0.90	2.11	-	-
บริษัท มิตซูบิชิ อิเล็กทริก ออโตเมชั่น (ประเทศไทย) จำกัด						-	0.01	-
บริษัท กุลธร เคอร์บี้ จำกัด (มหาชน)					41.10	27.47		
Mitsubishi Electric Trading Corporation			0.15		7.78	2.51	0.84	0.84
Melco Trading (Thailand) Co., Ltd.	0.09	1.01			17.68	14.89	-	0.04
Mitsubishi Electric (H.K.) Ltd.					0.01	0.02	-	-
Mitsubishi Electric Taiwan Co., Ltd.	0.01	1.08					2.74	-
Melco Travel Co., Ltd.								0.04
บริษัท มิตซูบิชิ อิเล็กทริก คอนซูมเมอร์ โปรดักส์ (ประเทศไทย) จำกัด			150.00	-			0.11	
Siam Compressor Industry Co., Ltd.			9.94	8.02				
Mitsubishi Electric Vietnam Co., Ltd.	98.61	137.43					4.20	0.81
P.T.Mitsubishi Electric Indonesia Co., Ltd.	50.28	7.11		0.02			0.72	0.03
Mitsubishi Electric Europe B.V.Moscow Branch.	10.02							
	1,063.83	975.97	221.21	62.71	158.00	122.27	308.28	289.40

# ข้อมูลทางการเงิน ที่สำคัญ

## สรุปข้อมูลทางการเงิน

		31 มี.ค.	
		2558	2557
สินทรัพย์รวม	ล้านบาท	6,877	6,120
หนี้สินรวม	ล้านบาท	1,831	1,735
ส่วนของผู้ถือหุ้น	ล้านบาท	5,046	4,385
รายได้จากการขายและการให้บริการ	ล้านบาท	8,675	8,460
รายได้รวม	ล้านบาท	9,428	8,883
ต้นทุนขายและต้นทุนการให้บริการ	ล้านบาท	7,416	7,386
กำไรขั้นต้น	ล้านบาท	1,259	1,074
ค่าใช้จ่ายในการขายและบริหาร	ล้านบาท	1,008	934
กำไรสุทธิ	ล้านบาท	927	506
<b>อัตราส่วนทางการเงิน</b>			
<b>อัตราส่วนสภาพคล่อง</b>			
อัตราส่วนสภาพคล่อง	เท่า	3.78	3.59
อัตราส่วนสภาพคล่องหมุนเร็ว	เท่า	3.01	2.80
อัตราส่วนสภาพคล่องกระแสเงินสด	เท่า	0.30	0.14
อัตราส่วนหมุนเวียนลูกหนี้การค้า	เท่า	7.91	7.99
ระยะเวลาเก็บหนี้เฉลี่ย	วัน	46	46
อัตราส่วนหมุนเวียนสินค้าคงเหลือ	เท่า	7.44	7.49
ระยะเวลาขายสินค้าเฉลี่ย	วัน	49	49
อัตราส่วนหมุนเวียนเจ้าหนี้	เท่า	8.24	7.91
ระยะเวลาชำระหนี้	วัน	44	46
วงจรรเงินสด	วัน	51	49
<b>อัตราส่วนแสดงความสามารถในการหากำไร</b>			
อัตรากำไรขั้นต้น	%	14.52	12.69
อัตรากำไรสุทธิต่อยอดขาย	%	10.68	5.98
อัตราผลตอบแทนจากส่วนของผู้ถือหุ้น	%	19.66	11.63
<b>อัตราส่วนแสดงประสิทธิภาพในการดำเนินงาน</b>			
อัตราผลตอบแทนจากสินทรัพย์รวม	%	14.26	8.13
อัตราผลตอบแทนจากสินทรัพย์ถาวร	%	100.80	66.57
อัตรากำไรหมุนเวียนของสินทรัพย์	เท่า	1.45	1.43
<b>อัตราส่วนวิเคราะห์นโยบายทางการเงิน</b>			
อัตราส่วนหนี้สินต่อส่วนของผู้ถือหุ้น	เท่า	0.36	0.40
อัตรากำไรจ่ายปันผล	%	*-	50.00

\* อยู่ระหว่างการนำเสนอเพื่อขออนุมัติจากที่ประชุมผู้ถือหุ้นสามัญประจำปี 2558

# การวิเคราะห์ และคำอธิบายของฝ่ายจัดการ

ในการอ่านคำอธิบายและการวิเคราะห์ของฝ่ายจัดการ นักลงทุนควรศึกษาเอกสารประกอบ ซึ่งได้แก่ งบการเงิน ข้อมูลทางการเงินที่มีการปรับปรุง ตัวเลขการดำเนินงานโดยสรุป ทั้งในอดีตและที่มีการปรับปรุงควบคู่ไปกับหมายเหตุประกอบงบการเงิน และข้อมูลที่น่าเสนอไว้ในเอกสารนี้

## ผลการดำเนินงานเปรียบเทียบระหว่างรอบปีบัญชี 2557 กับ 2556

สำหรับปีสิ้นสุด 31 มีนาคม				
หน่วย : ล้านบาท	2558	2557	เพิ่ม(ลด)	%
รายได้จากการขายและการให้บริการ	8,675.3	8,459.6	215.7	2.5%
ต้นทุนขายและต้นทุนการให้บริการ	7,415.8	7,386.2	29.6	0.4%
กำไรขั้นต้น	1,259.5	1,073.4	186.1	17.3%
ค่าใช้จ่ายในการขาย	382.2	350.5	31.7	9.0%
ค่าใช้จ่ายในการบริหาร	626.2	583.9	42.3	7.2%
รายได้อื่น (รวมเงินปันผลรับ)	755.7	423.8	331.9	78.3%
กำไรก่อนภาษีเงินได้	1,006.8	562.8	444.0	78.9%
ภาษีเงินได้	79.9	56.8	23.1	40.7%
กำไรสุทธิสำหรับปี	926.9	506.0	420.9	83.2%

## รายได้จากการขายและการให้บริการแบ่งตามส่วนงาน

สำหรับปีสิ้นสุด 31 มีนาคม				
หน่วย : ล้านบาท	2558	2557	เพิ่ม(ลด)	%
ตลาดในประเทศ	3,008.2	2,956.0	52.2	1.8%
ญี่ปุ่น	3,782.7	3,793.8	(11.1)	-0.3%
อื่นๆ	1,884.4	1,709.8	174.6	10.2%
ตลาดต่างประเทศ	5,667.1	5,503.6	163.5	3.0%
รวม	8,675.3	8,459.6	215.7	2.5%

ตลาดต่างประเทศอื่นๆ มีทั้งหมด 20 ประเทศ ประกอบด้วย : ไต้หวัน ฮองกง สิงคโปร์ มาเลเซีย เมียนมาร์ ลาว กัมพูชา เวียดนาม อินโดนีเซีย ออสเตรเลีย นิวซีแลนด์ ปากีสถาน สหรัฐอาหรับเอมิเรต จอร์แดน บาห์เรน ศรีลังกา บังคลาเทศ บรูไน ฟิลิปปินส์ รัสเซีย



## รายได้จากการขายและการให้บริการ

ในรอบปีบัญชี 2557 ยอดขายของบริษัทฯ เพิ่มขึ้นร้อยละ 2.5 จากจำนวนเงิน 8,459.6 ล้านบาท ในปี 2556 มาเป็น 8,675.3 ล้านบาท โดยแบ่งตามสามกลุ่มธุรกิจหลักดังนี้

- ตลาดภายในประเทศ มียอดขายเพิ่มขึ้นจากจำนวนเงิน 2,956.0 ล้านบาท ในปี 2556 มาเป็น 3,008.2 ล้านบาทในปี 2557 หรือเพิ่มขึ้นเป็นจำนวนเงิน 52.2 ล้านบาทคิดเป็นร้อยละ 1.8
- ตลาดญี่ปุ่น สำหรับการส่งออกไปยังประเทศญี่ปุ่น มียอดขายลดลงจากจำนวนเงิน 3,793.8 ล้านบาทในปี 2556 มาเป็น 3,782.7 ล้านบาทในปี 2557 หรือ ลดลงเป็นจำนวนเงิน 11.1 ล้านบาท คิดเป็นร้อยละ 0.3
- ตลาดต่างประเทศอื่นๆ มียอดขายเพิ่มขึ้นจากจำนวนเงิน 1,709.8 ล้านบาท ในปี 2556 มาเป็น 1,884.4 ล้านบาท ในปี 2557 หรือเพิ่มขึ้นเป็นจำนวนเงิน 174.6 ล้านบาท คิดเป็นร้อยละ 10.2 เกิดจากการขยายตลาดไปยังกลุ่มประเทศประชาคมเศรษฐกิจอาเซียน กลุ่มประเทศโอเชียเนีย และกลุ่มประเทศตะวันออกกลางอย่างต่อเนื่อง โดยเน้นการพัฒนาผลิตภัณฑ์เพื่อตอบสนองตลาดในกลุ่มนี้โดยเฉพาะ

## รายได้อื่น

รายได้อื่นในรอบปีบัญชี 2557 เป็นจำนวน 755.7 ล้านบาทเพิ่มขึ้น 331.9 ล้านบาท คิดเป็นร้อยละ 78.3 เมื่อเปรียบเทียบกับปี 2556 เกิดจากรายได้จากการลงทุนเพิ่มขึ้น 327.1 ล้านบาท ผลจากเงินปันผลรับเพิ่มขึ้น 325.4 ล้านบาท ดอกเบี้ยรับเพิ่มขึ้น 1.7 ล้านบาท

## ต้นทุนขายและค่าใช้จ่าย

ต้นทุนขายในรอบปีบัญชี 2557 คิดเป็นร้อยละ 85.5 ต่อยอดขายลดลงร้อยละ 1.8 เมื่อเปรียบเทียบกับปี 2556 ที่มีอัตรา ร้อยละ 87.3 เกิดจากการขายสินค้ารุ่นที่ทำกำไรได้ดีกว่าอีกทั้งราคาวัตถุดิบหลัก เช่น เม็ดพลาสติก ชิ้นส่วนพลาสติกมีราคาที่ลดลง ภายหลังจากราคาน้ำมันดิบโลกลดลง รวมถึงบริษัทฯ ได้ลงทุนในโครงการนำชิ้นส่วนมาผลิตเอง ผลจากการลงทุนนี้ทำให้อัตรา ต้นทุนขายต่อยอดขายในปีนี้ลดลง

อัตราค่าใช้จ่ายในการขายและบริหารต่อยอดขายในปี 2557 มีอัตราเท่ากับร้อยละ 11.6 ซึ่งเพิ่มขึ้นจากอัตราร้อยละ 11.0 ในปี 2556 โดยเพิ่มขึ้นร้อยละ 0.6 เกิดจาก

- ค่าใช้จ่ายในการขายเพิ่มขึ้น 31.7 ล้านบาท โดยในปี 2556 มีจำนวนเงิน 350.5 ล้านบาท มาเป็น 382.2 ล้านบาท ในปี 2557 เกิดจากการขยายตลาดไปในกลุ่มประเทศอาเซียนทำให้มีค่าขนส่งสินค้า ค่าโฆษณาและส่งเสริมการขายเพิ่มขึ้น
- ค่าใช้จ่ายในการบริหารเพิ่มขึ้น 42.2 ล้านบาทโดยในปี 2556 มีจำนวนเงิน 583.9 ล้านบาทมาเป็น 626.2 ล้านบาท ในปี 2557 เนื่องจากมีการพัฒนาผลิตภัณฑ์รุ่นใหม่ ๆ เพื่อตอบสนองความต้องการของลูกค้าจึงทำให้ค่าพัฒนาผลิตภัณฑ์ ค่าใช้จ่ายในการจัดเก็บสินค้าเพิ่มขึ้นกว่าปี 2556

## กำไร

การทำกำไรของบริษัทฯ ในรอบปีบัญชี 2557 มีอัตรากำไรขั้นต้นร้อยละ 14.5 เพิ่มขึ้นร้อยละ 1.8 เมื่อเปรียบเทียบกับปี 2556 ที่อัตราร้อยละ 12.7 เมื่อพิจารณาจากการเพิ่มขึ้นของค่าใช้จ่ายในการขายค่าใช้จ่ายในการบริหาร รายได้อื่น ภาษีเงินได้แล้ว ทำให้กำไรสุทธิในปี 2557 มีจำนวน 926.9 ล้านบาทคิดเป็นอัตราร้อยละ 10.7 ต่อยอดขาย เพิ่มขึ้นจากปี 2556 ที่มีอัตราร้อยละ 6.0 ส่งผลทำให้อัตรามลตอบแทนต่อส่วนของผู้ถือหุ้นในปี 2557 ที่อัตราร้อยละ 19.7 เพิ่มขึ้นจากปี 2556 ซึ่งมีผลตอบแทนต่อส่วนของผู้ถือหุ้นในอัตราร้อยละ 11.6

## สินทรัพย์รวม

ณ วันที่ 31 มีนาคม 2558 บริษัทฯ มีสินทรัพย์รวมทั้งสิ้น 6,877.5 ล้านบาท เพิ่มขึ้นจาก วันที่ 31 มีนาคม 2557 จำนวน 757.8 ล้านบาทคิดเป็นร้อยละ 12.4 โดยแบ่งเป็นกลุ่มหลักๆ ดังนี้

สำหรับปีสิ้นสุด 31 มีนาคม				
หน่วย : ล้านบาท	2558	2557	เพิ่ม(ลด)	%
สินทรัพย์หมุนเวียน	5,358.2	4,624.4	733.8	15.9%
เงินลงทุน	187.3	184.2	3.1	1.7%
ที่ดิน อาคารและอุปกรณ์	1,207.7	1,186.0	21.7	1.8%
สินทรัพย์ไม่หมุนเวียนอื่นๆ	124.3	125.1	(0.8)	-0.6%
สินทรัพย์รวม	6,877.5	6,119.7	757.8	12.4%

สินทรัพย์หมุนเวียน ณ วันที่ 31 มีนาคม 2558 จำนวน 5,358.2 ล้านบาท เพิ่มขึ้น 733.8 ล้านบาท คิดเป็นร้อยละ 15.9 ประกอบด้วย

- เงินสดและรายการเทียบเท่าเงินสด ณ วันที่ 31 มีนาคม 2558 จำนวน 808.5 ล้านบาท เพิ่มขึ้น 132.0 ล้านบาท จากปี 2556 เนื่องจากมีเงินเพิ่มขึ้นจากการดำเนินงาน 409.7 ล้านบาท ลดลงจากกิจกรรมลงทุน 24.7 ล้านบาท และจากกิจกรรมจัดหาเงินได้จ่ายเงินปันผลไป 253 ล้านบาท
- เงินลงทุนชั่วคราว ณ วันที่ 31 มีนาคม 2558 จำนวนเงิน 2,080 ล้านบาทเพิ่มขึ้น 280 ล้านบาทเป็นเงินฝากระยะสั้นกับสถาบันการเงิน โดยมีกำหนดระยะเวลาตั้งแต่ 4 เดือนถึง 12 เดือน
- ลูกหนี้การค้า ณ วันที่ 31 มีนาคม 2558 จำนวนเงิน 1,134.0 ล้านบาท เพิ่มขึ้น 75.8 ล้านบาทคิดเป็นร้อยละ 7.2 จากปี 2556 ส่วนใหญ่เป็นยอดค้างชำระที่ยังไม่ถึงกำหนด โดยลูกหนี้การค้าทั้งหมดคิดเป็นร้อยละ 21.2 ของสินทรัพย์หมุนเวียน บริษัทฯ มีระยะเวลาในการเก็บหนี้เฉลี่ย 46 วันในปี 2557 ซึ่งเท่ากับระยะเวลาเก็บหนี้เฉลี่ยของปี 2556 โดยลูกหนี้การค้าส่วนใหญ่เป็นบริษัทย่อยของบริษัทผู้ถือหุ้นรายใหญ่ของบริษัทฯ อีกทั้งบริษัทฯ ได้มีการประเมินสถานะทางการเงินของลูกค้าอย่างใกล้ชิด จึงไม่มีปัญหาในการรับชำระหนี้
- ลูกหนี้อื่น ณ วันที่ 31 มีนาคม 2558 จำนวนเงิน 236.4 ล้านบาท เพิ่มขึ้น 164.3 ล้านบาท คิดเป็นร้อยละ 227.9 จากปี 2556 ทั้งนี้เกิดจากเงินปันผลค้างรับเพิ่มขึ้น 151.9 ล้านบาท
- สินค้าคงเหลือ ณ วันที่ 31 มีนาคม 2558 จำนวนเงิน 1,033.1 ล้านบาทเพิ่มขึ้น 71.7 ล้านบาท คิดเป็นร้อยละ 7.5 จากปี 2556 บริษัทฯ มีระยะเวลาขายสินค้าเฉลี่ย 49 วันในปี 2557 เท่ากับปี 2556 เมื่อพิจารณาจากมูลค่าสินค้าคงเหลือที่เพิ่มขึ้นแล้ว ไม่มีผลกระทบต่อการบริหารเงินสดของบริษัทฯ

เงินลงทุน ณ วันที่ 31 มีนาคม 2558 จำนวน 187.3 ล้านบาทเพิ่มขึ้น 3.1 ล้านบาท คิดเป็นร้อยละ 1.7 จากปี 2556 โดยหลักทรัพย์สินในความต้องการของตลาดและเงินลงทุนในบริษัทร่วมเพิ่มขึ้น

ที่ดิน อาคารและอุปกรณ์ ณ วันที่ 31 มีนาคม 2558 จำนวนเงิน 1,207.7 ล้านบาท เพิ่มขึ้น 21.8 ล้านบาท คิดเป็นร้อยละ 1.8 จากปี 2556 ในปี 2557 บริษัทฯ ได้ลงทุนในเครื่องจักร อุปกรณ์และแม่พิมพ์จำนวน 305.5 ล้านบาท โดยมีอัตราผลตอบแทนต่อทรัพย์สินถาวรเพิ่มขึ้น จากร้อยละ 66.6 ในปีในปี 2556 มาเป็นอัตราร้อยละ 100.8 ในปี 2557

สินทรัพย์ไม่หมุนเวียนอื่นๆ ณ วันที่ 31 มีนาคม 2558 จำนวนเงิน 124.3 ล้านบาท ลดลงจำนวน 0.8 ล้านบาท คิดเป็นร้อยละ 0.6 จากปี 2556 เกิดจากอสังหาริมทรัพย์เพื่อการลงทุนและสินทรัพย์ภาษีเงินได้รอการตัดบัญชีลดลง

ในปี 2557 บริษัทฯ มีอัตราผลตอบแทนต่อสินทรัพย์รวม คิดเป็นร้อยละ 14.3 เพิ่มขึ้นจากปี 2556 ที่มีอัตราผลตอบแทนต่อสินทรัพย์รวมร้อยละ 8.1 โดยเพิ่มขึ้นร้อยละ 6.2 จากความสามารถในการบริหารสินทรัพย์ที่ดี ทำให้เกิดรายได้เพิ่มขึ้น

## หนี้สินหมุนเวียนและสภาพคล่อง

ณ วันที่ 31 มีนาคม 2558 บริษัทฯ มีหนี้สินทั้งสิ้น 1,831.3 ล้านบาทเพิ่มขึ้น 96.2 ล้านบาทคิดเป็นร้อยละ 5.5 โดยมีสาระหลักดังนี้

สำหรับปีสิ้นสุด 31 มีนาคม				
หน่วย : ล้านบาท	2558	2557	เพิ่ม(ลด)	%
หนี้สินหมุนเวียน	1,416.2	1,287.7	128.5	10.0%
หนี้สินไม่หมุนเวียน	415.1	447.4	(32.3)	-7.2%
หนี้สินรวม	1,831.3	1,735.1	96.2	5.5%

หนี้สินหมุนเวียน ณ วันที่ 31 มีนาคม 2558 จำนวน 1,416.2 ล้านบาท เพิ่มขึ้น 128.5 ล้านบาทคิดเป็นร้อยละ 10.0 เมื่อเปรียบเทียบกับปี 2556 เกิดจากเจ้าหนี้การค้าและเจ้าหนี้อื่นเพิ่มขึ้น ซึ่งส่วนใหญ่เกิดจากการซื้อชิ้นส่วน วัตถุดิบและการลงทุนซื้อเครื่องจักร อุปกรณ์เพื่อใช้ในการผลิตสินค้า อีกทั้งมีภาษีเงินได้ค้างชำระเพิ่มขึ้นจากผลการดำเนินงานในช่วงครึ่งปีหลัง

ระยะเวลาชำระหนี้แก่เจ้าหนี้การค้าของปี 2557 ใช้เวลาดลดลง 2 วันเมื่อเปรียบเทียบกับปี 2556 ที่มีระยะเวลาชำระหนี้แก่เจ้าหนี้การค้าที่ 46 วันมาเป็น 44 วันในปี 2557

วงจรกิจจในปี 2557 ใช้เวลาเพิ่มขึ้น 2 วันจาก 49 วันในปี 2556 มาเป็น 51 วันในปี 2557 บริษัทฯ ยังมีสภาพคล่องอย่างเพียงพอ โดยมีอัตราส่วนสภาพคล่องสูงขึ้นอย่างต่อเนื่อง จากอัตรา 3.59 เท่า ในปี 2556 มาเป็น 3.78 เท่าในปี 2557 ในขณะที่อัตราส่วนสภาพคล่องหมุนเร็วมีอัตราที่เพิ่มสูงขึ้นทุกปีเช่นกันโดยมีอัตรา 2.80 เท่าในปี 2556 มาเป็น 3.01 เท่าในปี 2557 บริษัทฯ มีสินทรัพย์เพียงพอต่อการชำระหนี้ระยะสั้นได้

## ส่วนของผู้ถือหุ้น

ณ วันที่ 31 มีนาคม 2558 มีส่วนของผู้ถือหุ้น จำนวน 5,046.2 ล้านบาท เพิ่มขึ้น 661.6 ล้านบาทคิดเป็นร้อยละ 15.1 จากปี 2556 เกิดจากผลประกอบการปี 2557 เพิ่มสูงขึ้น ทำให้มีอัตราผลตอบแทนต่อส่วนของผู้ถือหุ้นในปี 2557 เพิ่มขึ้นจากร้อยละ 11.6 ในปี 2556 มาเป็นร้อยละ 19.7 ในปี 2557 นอกจากนี้อัตราหนี้สินต่อส่วนของผู้ถือหุ้น ณ วันที่ 31 มีนาคม 2558 ยังคงมีอัตราส่วนที่ต่ำและลดลงอย่างต่อเนื่องจาก 0.40 เท่าในปี 2556 ลดลงเหลือ 0.36 เท่าในปี 2557 ซึ่งแสดงว่าบริษัทฯ ยังสามารถดำรงโครงสร้างเงินทุนที่เหมาะสมและมีความเสี่ยงทางการเงินในระดับที่ค่อนข้างต่ำมาก

# รายงานความรับผิดชอบของคณะกรรมการบริษัทฯ ต่อรายงานทางการเงิน

คณะกรรมการบริษัทฯ เป็นผู้รับผิดชอบต่อรายงานทางการเงิน ของบริษัท กันยงอีเลคทริก จำกัด (มหาชน) ที่ได้จัดทำขึ้น ตามมาตรฐานการรายงานทางการเงิน ภายใต้พระราชบัญญัติการบัญชี พ.ศ.2543 และตามข้อกำหนดของคณะกรรมการกำกับหลักทรัพย์และตลาดหลักทรัพย์ว่าด้วยการจัดทำและนำเสนอรายงานทางการเงินภายใต้พระราชบัญญัติหลักทรัพย์และตลาดหลักทรัพย์ พ.ศ. 2535 โดยได้มีการพิจารณาเลือกใช้นโยบายการบัญชีที่เหมาะสม มีการถือปฏิบัติอย่างเคร่งครัดสม่ำเสมอถึงใช้ดุลยพินิจอย่างรอบคอบระมัดระวัง อีกทั้งมีการเปิดเผยข้อมูลสำคัญอย่างเพียงพอในหมายเหตุประกอบงบการเงิน โดยผู้สอบบัญชีได้สอบทานและตรวจสอบงบการเงินและแสดงความเห็นในรายงานของผู้สอบบัญชีอย่างไม่มีเงื่อนไข

ในการนี้ คณะกรรมการบริษัทฯ ได้จัดให้มีระบบการบริหารจัดการความเสี่ยง และระบบการควบคุมภายใน เพื่อให้มีความมั่นใจได้ว่าการบันทึกข้อมูลทางบัญชีที่ถูกต้อง ครบถ้วน ทันเวลา และเพียงพอที่จะดำรงรักษาไว้ซึ่งทรัพย์สิน ตลอดจนป้องกันไม่ให้เกิดการทุจริต หรือการดำเนินการที่ผิดปกติดังกล่าวอย่างมีสาระสำคัญ อีกทั้งมีคณะกรรมการตรวจสอบ ซึ่งประกอบด้วยกรรมการที่เป็นกรรมการอิสระ ซึ่งทำหน้าที่กำกับดูแลรายงานทางการเงิน ประเมินระบบการควบคุมภายในและการตรวจสอบภายในให้มีประสิทธิภาพและประสิทธิผลอย่างสูงสุดในทุก ๆ ปีอีกด้วย ซึ่งคณะกรรมการตรวจสอบได้รายงานผลการปฏิบัติงานต่อคณะกรรมการบริษัทฯ แล้ว และได้รายงานความเห็นเกี่ยวกับเรื่องดังกล่าวในรายงานคณะกรรมการตรวจสอบ ซึ่งปรากฏในรายงานประจำปี 2557 นี้ด้วยแล้ว

คณะกรรมการบริษัทฯ มีความเห็นว่าระบบการควบคุมภายใน และการตรวจสอบภายในของบริษัทฯ สามารถสร้างความเชื่อมั่นได้ว่างบการเงินของบริษัท กันยงอีเลคทริก จำกัด (มหาชน) แสดงฐานะการเงิน ผลการดำเนินงาน และกระแสเงินสดถูกต้องตามควรในสาระสำคัญตามมาตรฐานการรายงานทางการเงิน



(นายประพัฒน์ ไพจิตรคุณ)  
ประธานกรรมการบริษัทฯ



(นายซีโตมู จิมซี)  
กรรมการผู้จัดการ

7 มิถุนายน 2558

# รายงานของผู้สอบบัญชีรับอนุญาต

## เสนอ ผู้ถือหุ้นบริษัท กันยงอีเลคทริก จำกัด (มหาชน)

ข้าพเจ้าได้ตรวจสอบงบการเงินที่แสดงเงินลงทุนตามวิธีส่วนได้เสียและงบการเงินเฉพาะกิจการของบริษัท กันยงอีเลคทริก จำกัด (มหาชน) (บริษัท) ซึ่งประกอบด้วยงบแสดงฐานะการเงินที่แสดงเงินลงทุนตามวิธีส่วนได้เสียและงบแสดงฐานะการเงินเฉพาะกิจการ ณ วันที่ 31 มีนาคม 2558 งบกำไรขาดทุนเบ็ดเสร็จที่แสดงเงินลงทุนตามวิธีส่วนได้เสีย และงบกำไรขาดทุนเบ็ดเสร็จเฉพาะกิจการ งบแสดงการเปลี่ยนแปลงส่วนของผู้ถือหุ้นที่แสดงเงินลงทุนตามวิธีส่วนได้เสียและงบแสดงการเปลี่ยนแปลงส่วนของผู้ถือหุ้นเฉพาะกิจการ และงบกระแสเงินสดที่แสดงเงินลงทุนตามวิธีส่วนได้เสีย และงบกระแสเงินสดเฉพาะกิจการ สำหรับปีสิ้นสุดวันเดียวกัน รวมถึงหมายเหตุซึ่งประกอบด้วยสรุปนโยบายการบัญชีที่สำคัญและเรื่องอื่นๆ

## ความรับผิดชอบของผู้บริหารต่องบการเงินที่แสดงเงินลงทุนตามวิธีส่วนได้เสียและงบการเงินเฉพาะกิจการ

ผู้บริหารเป็นผู้รับผิดชอบในการจัดทำและการนำเสนองบการเงินที่แสดงเงินลงทุนตามวิธีส่วนได้เสียและงบการเงินเฉพาะกิจการเหล่านี้โดยถูกต้องตามที่ควรตามมาตรฐานการรายงานทางการเงิน และรับผิดชอบเกี่ยวกับการควบคุมภายในที่ผู้บริหารพิจารณาว่าจำเป็นเพื่อให้สามารถจัดทำงบการเงินที่แสดงเงินลงทุนตามวิธีส่วนได้เสียและงบการเงินเฉพาะกิจการที่ปราศจากการแสดงข้อมูลที่ขัดต่อข้อเท็จจริงอันเป็นสาระสำคัญไม่ว่าจะเกิดจากการทุจริตหรือข้อผิดพลาด

## ความรับผิดชอบของผู้สอบบัญชี

ข้าพเจ้าเป็นผู้รับผิดชอบในการแสดงความเห็นต่องบการเงินที่แสดงเงินลงทุนตามวิธีส่วนได้เสียและงบการเงินเฉพาะกิจการดังกล่าวจากผลการตรวจสอบของข้าพเจ้า ข้าพเจ้าได้ปฏิบัติตามตรวจสอบตามมาตรฐานการสอบบัญชี ซึ่งกำหนดให้ข้าพเจ้าปฏิบัติตามข้อกำหนดด้านจรรยาบรรณ รวมถึงวางแผนและปฏิบัติตามตรวจสอบเพื่อให้ได้ความเชื่อมั่นอย่างสมเหตุสมผลว่างบการเงินที่แสดงเงินลงทุนตามวิธีส่วนได้เสียและงบการเงินเฉพาะกิจการปราศจากการแสดงข้อมูลที่ขัดต่อข้อเท็จจริงอันเป็นสาระสำคัญหรือไม่

การตรวจสอบรวมถึงการใช้วิธีการตรวจสอบเพื่อให้ได้มาซึ่งหลักฐานการสอบบัญชีเกี่ยวกับจำนวนเงินและการเปิดเผยข้อมูลในงบการเงิน วิธีการตรวจสอบที่เลือกใช้ขึ้นอยู่กับดุลยพินิจของผู้สอบบัญชี ซึ่งรวมถึงการประเมินความเสี่ยงจากการแสดงข้อมูลที่ขัดต่อข้อเท็จจริงอันเป็นสาระสำคัญของงบการเงิน ไม่ว่าจะเกิดจากการทุจริตหรือข้อผิดพลาด ในการประเมินความเสี่ยงดังกล่าว ผู้สอบบัญชีพิจารณาการควบคุมภายในที่เกี่ยวข้องกับการจัดทำและการนำเสนองบการเงินโดยถูกต้องตามที่ควรของกิจการ เพื่อออกแบบวิธีการตรวจสอบที่เหมาะสมกับสถานการณ์ แต่ไม่ใช่เพื่อวัตถุประสงค์ในการแสดงความเห็นต่อประสิทธิภาพของการควบคุมภายในของกิจการ การตรวจสอบรวมถึงการประเมินความเหมาะสมของนโยบายการบัญชีที่ผู้บริหารใช้และความสมเหตุสมผลของประมาณการทางบัญชีที่จัดทำขึ้นโดยผู้บริหาร รวมทั้งการประเมินการนำเสนองบการเงินโดยรวม

ข้าพเจ้าเชื่อว่าหลักฐานการสอบบัญชีที่ข้าพเจ้าได้รับเพียงพอและเหมาะสมเพื่อใช้เป็นเกณฑ์ในการแสดงความเห็นของข้าพเจ้า

## ความเห็น

ข้าพเจ้าเห็นว่า/งบการเงินที่แสดงเงินลงทุนตามวิธีส่วนได้เสียและงบการเงินเฉพาะกิจการข้างต้นนี้แสดงฐานะการเงินของบริษัท ณ วันที่ 31 มีนาคม 2558 ผลการดำเนินงานและกระแสเงินสดสำหรับปีสิ้นสุดวันเดียวกันโดยถูกต้องตามที่ควรในสาระสำคัญตามมาตรฐานการรายงานทางการเงิน



(นางสาวอรรณ ศรีรัตนวงศ์)

ผู้สอบบัญชีรับอนุญาต

เลขทะเบียน 3757

บริษัท เคพีเอ็มจี ภูมิภาคไทย สอบบัญชี จำกัด

กรุงเทพมหานคร

15 พฤษภาคม 2558

## งบแสดงฐานะการเงิน

บริษัท กันยวิโอเลตทริก จำกัด (มหาชน)

		งบการเงินที่แสดงเงินลงทุน ตามวิธีส่วนได้เสีย		งบการเงินเฉพาะกิจการ	
		31 มีนาคม		31 มีนาคม	
สินทรัพย์	หมายเหตุ	2558	2557	2558	2557
(บาท)					
<b>สินทรัพย์หมุนเวียน</b>					
เงินสดและรายการเทียบเท่าเงินสด	5	808,462,386	676,497,234	808,462,386	676,497,234
เงินลงทุนชั่วคราว	10	2,080,000,000	1,800,000,000	2,080,000,000	1,800,000,000
ลูกหนี้การค้า	4, 6	1,133,987,246	1,058,221,228	1,133,987,246	1,058,221,228
ลูกหนี้อื่น	4, 7	236,423,616	72,139,135	236,423,616	72,139,135
เงินให้กู้ยืมระยะสั้นแก่กิจการที่เกี่ยวข้องกัน	4	59,808,258	51,332,803	59,808,258	51,332,803
สินค้าคงเหลือ	8	1,033,109,657	961,390,328	1,033,109,657	961,390,328
สินทรัพย์หมุนเวียนอื่น		6,455,468	4,867,451	6,455,468	4,867,451
<b>รวมสินทรัพย์หมุนเวียน</b>		<b>5,358,246,631</b>	<b>4,624,448,179</b>	<b>5,358,246,631</b>	<b>4,624,448,179</b>
<b>สินทรัพย์ไม่หมุนเวียน</b>					
เงินลงทุนเพื่อขาย	10	11,331,618	9,835,912	11,331,618	9,835,912
เงินลงทุนในบริษัทร่วม	9	18,584,145	17,081,836	3,000,000	3,000,000
เงินลงทุนระยะยาวอื่น	10	157,361,700	157,361,700	157,361,700	157,361,700
อสังหาริมทรัพย์เพื่อการลงทุน	11	4,970,666	7,868,412	4,970,666	7,868,412
ที่ดิน อาคารและอุปกรณ์	12	1,207,736,139	1,185,951,040	1,207,736,139	1,185,951,040
สินทรัพย์ภาษีเงินได้รอการตัดบัญชี	13	84,699,132	88,425,056	84,699,132	88,425,056
สินทรัพย์ไม่หมุนเวียนอื่น	14	34,550,650	28,758,250	34,550,650	28,758,250
<b>รวมสินทรัพย์ไม่หมุนเวียน</b>		<b>1,519,234,050</b>	<b>1,495,282,206</b>	<b>1,503,649,905</b>	<b>1,481,200,370</b>
<b>รวมสินทรัพย์</b>		<b>6,877,480,681</b>	<b>6,119,730,385</b>	<b>6,861,896,536</b>	<b>6,105,648,549</b>

หมายเหตุประกอบงบการเงินเป็นส่วนหนึ่งของงบการเงินนี้

## งบแสดงฐานะการเงิน

บริษัท กันยวอิลেকทริก จำกัด (มหาชน)

หนี้สินและส่วนของผู้ถือหุ้น	หมายเหตุ	งบการเงินที่แสดงเงินลงทุน ตามวิธีส่วนได้เสีย				งบการเงินเฉพาะกิจการ	
		31 มีนาคม		31 มีนาคม			
		2558	2557	2558	2557		
(บาท)							
<b>หนี้สินหมุนเวียน</b>							
เจ้าหนี้การค้า	4, 15	938,251,402	862,364,739	938,251,402	862,364,739		
เจ้าหนี้อื่น	4, 16	448,770,153	406,558,200	448,770,153	406,558,200		
ภาษีเงินได้ค้างจ่าย		17,005,034	-	17,005,034	-		
หนี้สินหมุนเวียนอื่น		12,170,340	18,783,443	12,170,340	18,783,443		
<b>รวมหนี้สินหมุนเวียน</b>		<b>1,416,196,929</b>	<b>1,287,706,382</b>	<b>1,416,196,929</b>	<b>1,287,706,382</b>		
<b>หนี้สินไม่หมุนเวียน</b>							
ประมาณการค่าประกันความเสียหาย	18	236,295,227	289,044,052	236,295,227	289,044,052		
ภาระผูกพันผลประโยชน์พนักงาน	17	161,941,659	140,061,344	161,941,659	140,061,344		
เงินกองทุนสำรองเลี้ยงชีพ	26	16,879,261	18,304,543	16,879,261	18,304,543		
<b>รวมหนี้สินไม่หมุนเวียน</b>		<b>415,116,147</b>	<b>447,409,939</b>	<b>415,116,147</b>	<b>447,409,939</b>		
<b>รวมหนี้สิน</b>		<b>1,831,313,076</b>	<b>1,735,116,321</b>	<b>1,831,313,076</b>	<b>1,735,116,321</b>		
<b>ส่วนของผู้ถือหุ้น</b>							
ทุนเรือนหุ้น	19						
ทุนจดทะเบียน		220,000,000	220,000,000	220,000,000	220,000,000		
ทุนที่ออกและชำระแล้ว		220,000,000	220,000,000	220,000,000	220,000,000		
ส่วนเกินทุน	19						
ส่วนเกินมูลค่าหุ้นสามัญ		726,100,000	726,100,000	726,100,000	726,100,000		
กำไรสะสม							
จัดสรรแล้ว							
ทุนสำรองตามกฎหมาย	20	22,000,000	22,000,000	22,000,000	22,000,000		
อื่นๆ		420,000,000	420,000,000	420,000,000	420,000,000		
ยังไม่ได้จัดสรร		3,653,214,698	2,992,857,722	3,637,630,553	2,978,775,886		
องค์ประกอบอื่นของส่วนของผู้ถือหุ้น		4,852,907	3,656,342	4,852,907	3,656,342		
<b>รวมส่วนของผู้ถือหุ้น</b>		<b>5,046,167,605</b>	<b>4,384,614,064</b>	<b>5,030,583,460</b>	<b>4,370,532,228</b>		
<b>รวมหนี้สินและส่วนของผู้ถือหุ้น</b>		<b>6,877,480,681</b>	<b>6,119,730,385</b>	<b>6,861,896,536</b>	<b>6,105,648,549</b>		

หมายเหตุประกอบงบการเงินเป็นส่วนหนึ่งของงบการเงินนี้



# งบกำไรขาดทุนเบ็ดเสร็จ

บริษัท กันยวิเลิศกริก จำกัด (มหาชน)

หมายเหตุ	งบการเงินที่แสดงเงินลงทุน ตามวิธีส่วนได้เสีย				งบการเงินเฉพาะกิจการ	
	สำหรับปีสิ้นสุดวันที่ 31 มีนาคม 2558		สำหรับปีสิ้นสุดวันที่ 31 มีนาคม 2557		สำหรับปีสิ้นสุดวันที่ 31 มีนาคม 2558	
	2558	2557	2558	2557	2558	2557
(บาท)						
<b>รายได้</b>						
รายได้จากการขายและการให้บริการ	4	8,675,269,130	8,459,600,012	8,675,269,130	8,459,600,012	
รายได้จากการลงทุน	4, 22	695,665,814	368,580,370	696,665,814	369,580,370	
กำไรจากอัตราแลกเปลี่ยนสุทธิ		20,674,628	13,337,412	20,674,628	13,337,412	
รายได้อื่น	4, 23	36,736,433	41,644,101	36,736,433	41,644,101	
<b>รวมรายได้</b>		<b>9,428,346,005</b>	<b>8,883,161,895</b>	<b>9,429,346,005</b>	<b>8,884,161,895</b>	
<b>ค่าใช้จ่าย</b>	4					
ต้นทุนขายและต้นทุนการให้บริการ		7,415,765,901	7,386,179,704	7,415,765,901	7,386,179,704	
ค่าใช้จ่ายในการขาย	24	382,168,402	350,507,878	382,168,402	350,507,878	
ค่าใช้จ่ายในการบริหาร	25	626,156,108	583,929,363	626,156,108	583,929,363	
<b>รวมค่าใช้จ่าย</b>		<b>8,424,090,411</b>	<b>8,320,616,945</b>	<b>8,424,090,411</b>	<b>8,320,616,945</b>	
ส่วนแบ่งกำไรจากเงินลงทุนในบริษัทร่วม	9	2,502,309	308,686	-	-	
กำไรก่อนภาษีเงินได้		1,006,757,903	562,853,636	1,005,255,594	563,544,950	
ค่าใช้จ่ายภาษีเงินได้	28	(79,857,137)	(56,816,534)	(79,857,137)	(56,816,534)	
กำไรสำหรับปี		926,900,766	506,037,102	925,398,457	506,728,416	
<b>กำไรขาดทุนเบ็ดเสร็จอื่น</b>						
การเปลี่ยนแปลงในมูลค่ายุติธรรมของเงินลงทุนเพื่อขาย		1,495,706	(7,006,438)	1,495,706	(7,006,438)	
ขาดทุนจากการประมาณการตามหลักคณิตศาสตร์ประกันภัย	17	(16,929,737)	(7,611,810)	(16,929,737)	(7,611,810)	
ภาษีเงินได้เกี่ยวกับองค์ประกอบของกำไรขาดทุนเบ็ดเสร็จอื่น		3,086,806	2,923,649	3,086,806	2,923,649	
<b>กำไรขาดทุนเบ็ดเสร็จอื่นสำหรับปี - สุทธิจากภาษี</b>		<b>(12,347,225)</b>	<b>(11,694,599)</b>	<b>(12,347,225)</b>	<b>(11,694,599)</b>	
<b>กำไรขาดทุนเบ็ดเสร็จรวมสำหรับปี</b>		<b>914,553,541</b>	<b>494,342,503</b>	<b>913,051,232</b>	<b>495,033,817</b>	
<b>กำไรต่อหุ้นขั้นพื้นฐาน</b>	30	<b>42.13</b>	<b>23.00</b>	<b>42.06</b>	<b>23.03</b>	

หมายเหตุประกอบงบการเงินเป็นส่วนหนึ่งของงบการเงินนี้

# งบแสดงการเปลี่ยนแปลงส่วนของผู้ถือหุ้น

บริษัท กันยออิเล็กทรอนิกส์ จำกัด (มหาชน)

งบการเป็นกัแสดงเงินลงทุนตามวิธีส่วนได้เสีย						
	งบการเป็นกัแสดงเงินลงทุนตามวิธีส่วนได้เสีย			องค์ประกอบอื่นของส่วนของผู้ถือหุ้น		
	งบการเป็นกัแสดงเงินลงทุนตามวิธีส่วนได้เสีย	กำไรสะสม	ส่วนเกิน	ผลต่างจากการเปลี่ยนแปลงในมูลค่ายุติธรรมของเงินลงทุน	ส่วนของผู้ถือหุ้น	รวมส่วนของผู้ถือหุ้น
สำหรับปีสิ้นสุดวันที่ 31 มีนาคม 2557	220,000,000	726,100,000	22,000,000	420,000,000	9,261,493	4,320,371,561
ยอดคงเหลือ ณ วันที่ 1 เมษายน 2556	220,000,000	726,100,000	22,000,000	2,923,010,068	9,261,493	4,320,371,561
รายการกับผู้ถือหุ้นที่บันทึกโดยตรงเข้าส่วนของผู้ถือหุ้น						
การจัดสรรส่วนทุนให้ผู้ถือหุ้น						
เงินปันผลให้ผู้ถือหุ้นของบริษัท	31	-	-	(430,100,000)	-	(430,100,000)
รวมการจัดสรรส่วนทุนให้ผู้ถือหุ้น	-	-	-	(430,100,000)	-	(430,100,000)
กำไรขาดทุนเบ็ดเสร็จสำหรับปี						
กำไร	-	-	-	506,037,102	-	506,037,102
กำไรขาดทุนเบ็ดเสร็จอื่น	-	-	-	(6,089,448)	(5,605,151)	(11,694,599)
กำไรขาดทุนเบ็ดเสร็จรวมสำหรับปี	-	-	-	499,947,654	(5,605,151)	494,342,503
ยอดคงเหลือ ณ วันที่ 31 มีนาคม 2557	220,000,000	726,100,000	22,000,000	2,992,857,722	3,656,342	4,384,614,064

หมายเหตุประกอบงบการเงินเป็นส่วนหนึ่งของงบการเงินนี้

# งบแสดงการเปลี่ยนแปลงส่วนของผู้ถือหุ้น (ต่อ)

บริษัท กินยออิเล็กทรอนิกส์ จำกัด (มหาชน)

งบการบันทึกแสดงเงินลงทุนตามวิธีส่วนได้เสีย								
	กำไรสะสม			องค์ประกอบอื่นของส่วนของผู้ถือหุ้น				
	หมายเหตุ	ทุนเรือนหุ้นที่ออกและชำระแล้ว	ส่วนเกินมูลค่าหุ้นสามัญ	ทุนสำรองตามกฎหมาย	สำรองอื่นๆ (บาท)	ยังไม่ได้จัดสรร	ผลต่างจากการเปลี่ยนแปลงในมูลค่าทรัพย์สินของเงินลงทุน	รวมส่วนของผู้ถือหุ้น
สำหรับปีสิ้นสุดวันที่ 31 มีนาคม 2558		220,000,000	726,100,000	22,000,000	420,000,000	2,992,857,722	3,656,342	4,384,614,064
ยอดคงเหลือ ณ วันที่ 1 เมษายน 2557								
รายการกับผู้ถือหุ้นที่บันทึกโดยตรงเข้าส่วนของผู้ถือหุ้น								
การจัดสรรส่วนทุนให้ผู้ถือหุ้น								
เงินปันผลให้ผู้ถือหุ้นของบริษัท	31	-	-	-	-	(253,000,000)	-	(253,000,000)
รวมการจัดสรรส่วนทุนให้ผู้ถือหุ้น		-	-	-	-	(253,000,000)	-	(253,000,000)
กำไรขาดทุนเบ็ดเสร็จสำหรับปี								
กำไร		-	-	-	-	926,900,766	-	926,900,766
กำไรขาดทุนเบ็ดเสร็จอื่น		-	-	-	-	(13,543,790)	1,196,565	(12,347,225)
กำไรขาดทุนเบ็ดเสร็จรวมสำหรับปี		-	-	-	-	913,356,976	1,196,565	914,553,541
ยอดคงเหลือ ณ วันที่ 31 มีนาคม 2558		220,000,000	726,100,000	22,000,000	420,000,000	3,653,214,698	4,852,907	5,046,167,605

หมายเหตุประกอบงบการเงินเป็นส่วนหนึ่งของงบการเงินนี้

# งบแสดงการเปลี่ยนแปลงส่วนของผู้ถือหุ้น (ต่อ)

บริษัท กันยออิเล็กทรอนิกส์ จำกัด (มหาชน)

งบการเงินเฉพาะกิจการ						
	งบการเงินเฉพาะกิจการ			องค์ประกอบอื่นของส่วนของผู้ถือหุ้น		
	กำไรสะสม	ส่วนเกิน	ส่วนของผู้ถือหุ้น	ผลต่างจากการเปลี่ยนแปลงในมูลค่าทรัพย์สินของ	เงินลงทุนจากผู้ถือหุ้น	รวมส่วนของผู้ถือหุ้น
สำหรับปีสิ้นสุดวันที่ 31 มีนาคม 2557						
ยอดคงเหลือ ณ วันที่ 1 เมษายน 2556	220,000,000	726,100,000	220,000,000	2,908,236,918	9,261,493	4,305,598,411
รายการกับผู้ถือหุ้นที่บันทึกโดยตรงเข้าส่วนของผู้ถือหุ้น						
การจัดสรรส่วนทุนให้ผู้ถือหุ้น						
เงินปันผลให้ผู้ถือหุ้นของบริษัท	37	-	-	(430,100,000)	-	(430,100,000)
รวมการจัดสรรส่วนทุนให้ผู้ถือหุ้น	-	-	-	(430,100,000)	-	(430,100,000)
กำไรขาดทุนเบ็ดเสร็จสำหรับปี						
กำไร	-	-	-	506,728,416	-	506,728,416
กำไรขาดทุนเบ็ดเสร็จอื่น	-	-	-	(6,089,448)	(5,605,151)	(11,694,599)
กำไรขาดทุนเบ็ดเสร็จรวมสำหรับปี	-	-	-	500,638,968	(5,605,151)	495,033,817
ยอดคงเหลือ ณ วันที่ 31 มีนาคม 2557	220,000,000	726,100,000	220,000,000	2,978,775,886	3,656,342	4,370,532,228

หมายเหตุประกอบงบการเงินเป็นส่วนหนึ่งของงบการเงินนี้

# งบแสดงการเปลี่ยนแปลงส่วนของผู้ถือหุ้น (ต่อ)

บริษัท กันยออิเล็กทรอนิกส์ จำกัด (มหาชน)

งบการเงินเฉพาะกิจการ						
	งบกำไรสุทธิ			องค์ประกอบอื่นของส่วนของผู้ถือหุ้น		
	กำไรสุทธิ	กำไรสะสม	กำไรสะสม	ผลต่างจากการเปลี่ยนแปลงในมูลค่าทรัพย์สินของเงินลงทุน	เงินลงทุนจากผู้ถือหุ้น	รวมส่วนของผู้ถือหุ้น
สำหรับปีสิ้นสุดวันที่ 31 มีนาคม 2558						
ยอดคงเหลือ ณ วันที่ 1 เมษายน 2557	220,000,000	726,100,000	22,000,000	2,978,775,886	3,656,342	4,370,532,228
รายการกับผู้ถือหุ้นที่บันทึกโดยตรงเข้าส่วนของผู้ถือหุ้น						
การจัดสรรส่วนทุนให้ผู้ถือหุ้น						
เงินปันผลให้ผู้ถือหุ้นของบริษัท	31	-	-	(253,000,000)	-	(253,000,000)
รวมการจัดสรรส่วนทุนให้ผู้ถือหุ้น	-	-	-	(253,000,000)	-	(253,000,000)
กำไรขาดทุนเบ็ดเสร็จสำหรับปี						
กำไร	-	-	-	925,398,457	-	925,398,457
กำไรขาดทุนเบ็ดเสร็จอื่น	-	-	-	(13,543,790)	1,196,565	(12,347,225)
กำไรขาดทุนเบ็ดเสร็จรวมสำหรับปี	-	-	-	911,854,667	1,196,565	913,051,232
ยอดคงเหลือ ณ วันที่ 31 มีนาคม 2558	220,000,000	726,100,000	22,000,000	3,637,630,553	4,852,907	5,030,583,460

หมายเหตุประกอบงบการเงินเป็นส่วนหนึ่งของงบการเงินนี้

## งบกระแสเงินสด

บริษัท กันยวอิลেকทริก จำกัด (มหาชน)

	งบการเงินที่แสดงเงินลงทุน ตามวิธีส่วนได้เสีย		งบการเงินเฉพาะกิจการ	
	สำหรับปีสิ้นสุดวันที่ 31 มีนาคม		สำหรับปีสิ้นสุดวันที่ 31 มีนาคม	
	2558	2557	2558	2557
	(บาท)			
<b>กระแสเงินสดจากกิจกรรมดำเนินงาน</b>				
กำไรสำหรับปี	926,900,766	506,037,102	925,398,457	506,728,416
รายการปรับปรุง				
ค่าเสื่อมราคา	279,536,644	275,300,541	279,536,644	275,300,541
ค่าตัดจำหน่าย	2,268,573	2,081,962	2,268,573	2,081,962
รายได้จากการลงทุน	(695,665,814)	(368,580,370)	(696,665,814)	(369,580,370)
ค่าใช้จ่ายผลประโยชน์พนักงาน	12,552,838	13,512,699	12,552,838	13,512,699
ขาดทุนจากอัตราแลกเปลี่ยนที่ยังไม่เกิดขึ้นจริง	94,289	1,319,274	94,289	1,319,274
ค่าเผื่อมูลค่าสินค้าลดลง (กลับรายการ)	28,115,790	(1,089,716)	28,115,790	(1,089,716)
ขาดทุนจากการด้อยค่าที่ดินที่ไม่ได้ใช้ดำเนินงาน	2,897,746	2,491,550	2,897,746	2,491,550
ประมาณการค่าประกันความเสียหาย	19,480,200	18,117,871	19,480,200	18,117,871
ส่วนแบ่งกำไรจากเงินลงทุนในบริษัทร่วม	(2,502,309)	(308,686)	-	-
ขาดทุนจากการจำหน่ายอาคารและอุปกรณ์	1,744,281	619,876	1,744,281	619,876
ค่าใช้จ่ายภาษีเงินได้	79,857,137	56,816,534	79,857,137	56,816,534
	655,280,141	506,318,637	655,280,141	506,318,637
<b>การเปลี่ยนแปลงในสินทรัพย์และหนี้สินดำเนินงาน</b>				
ลูกหนี้การค้า	(76,361,042)	(1,367,735)	(76,361,042)	(1,367,735)
ลูกหนี้อื่น	(12,176,307)	(16,610,242)	(12,176,307)	(16,610,242)
สินค้าคงเหลือ	(99,835,119)	49,633,679	(99,835,119)	49,633,679
สินทรัพย์หมุนเวียนอื่น	(1,588,017)	64,269	(1,588,017)	64,269
สินทรัพย์ไม่หมุนเวียนอื่น	(3,585,829)	(88,648)	(3,585,829)	(88,648)
เจ้าหนี้การค้า	76,103,453	(141,887,844)	76,103,453	(141,887,844)
เจ้าหนี้อื่น	15,798,214	(39,937,586)	15,798,214	(39,937,586)
หนี้สินหมุนเวียนอื่น	(6,613,103)	(88,154)	(6,613,103)	(88,154)
จ่ายค่าประกันความเสียหาย	(72,229,025)	(95,611,984)	(72,229,025)	(95,611,984)
จ่ายผลประโยชน์พนักงาน	(7,602,261)	(7,192,005)	(7,602,261)	(7,192,005)
จ่ายเงินกองทุนสำรองเลี้ยงชีพ	(1,425,282)	(1,279,303)	(1,425,282)	(1,279,303)
เงินสดได้มาจากกิจกรรมดำเนินงาน	465,765,823	251,953,084	465,765,823	251,953,084
จ่ายภาษีเงินได้	(56,039,372)	(57,320,558)	(56,039,372)	(57,320,558)
เงินสดสุทธิได้มาจากกิจกรรมดำเนินงาน	409,726,451	194,632,526	409,726,451	194,632,526

หมายเหตุประกอบงบการเงินเป็นส่วนหนึ่งของงบการเงินนี้

## งบกระแสเงินสด

บริษัท กันยวิเลิศกริก จำกัด (มหาชน)

	งบการเงินที่แสดงเงินลงทุน			
	ตามวิธีส่วนได้เสีย		งบการเงินเฉพาะกิจการ	
	สำหรับปีสิ้นสุดวันที่ 31 มีนาคม		สำหรับปีสิ้นสุดวันที่ 31 มีนาคม	
	2558	2557	2558	2557
	(บาท)			
<b>กระแสเงินสดจากกิจกรรมลงทุน</b>				
รับดอกเบี้ย	72,286,881	73,613,905	72,286,881	73,613,905
รับเงินปันผล	457,750,937	567,941,136	457,750,937	567,941,136
รับค่าเช่า	14,519,821	14,432,810	14,519,821	14,432,810
เงินให้กู้ยืมระยะสั้นแก่กิจการที่เกี่ยวข้องกัน	(435,923,725)	(474,919,068)	(435,923,725)	(474,919,068)
รับชำระหนี้ให้กู้ยืมระยะสั้นแก่กิจการที่เกี่ยวข้องกัน	427,448,270	461,731,445	427,448,270	461,731,445
ซื้ออาคารและอุปกรณ์	(278,844,023)	(315,301,044)	(278,844,023)	(315,301,044)
ขายอาคารและอุปกรณ์	2,475,683	1,305,909	2,475,683	1,305,909
ซื้อโปรแกรมคอมพิวเตอร์	(4,475,143)	(1,797,030)	(4,475,143)	(1,797,030)
เงินลงทุนชั่วคราวเพิ่มขึ้น	(280,000,000)	(820,000,000)	(280,000,000)	(820,000,000)
<b>เงินสดสุทธิใช้ไปในกิจกรรมลงทุน</b>	<b>(24,761,299)</b>	<b>(492,991,937)</b>	<b>(24,761,299)</b>	<b>(492,991,937)</b>
<b>กระแสเงินสดจากกิจกรรมจัดหาเงิน</b>				
จ่ายเงินปันผล	(253,000,000)	(430,100,000)	(253,000,000)	(430,100,000)
<b>เงินสดสุทธิใช้ไปในกิจกรรมจัดหาเงิน</b>	<b>(253,000,000)</b>	<b>(430,100,000)</b>	<b>(253,000,000)</b>	<b>(430,100,000)</b>
<b>เงินสดและรายการเทียบเท่าเงินสดเพิ่มขึ้น (ลดลง) สุทธิ</b>	<b>131,965,152</b>	<b>(728,459,411)</b>	<b>131,965,152</b>	<b>(728,459,411)</b>
<b>เงินสดและรายการเทียบเท่าเงินสด ณ วันที่ 1 เมษายน</b>	<b>676,497,234</b>	<b>1,404,956,645</b>	<b>676,497,234</b>	<b>1,404,956,645</b>
<b>เงินสดและรายการเทียบเท่าเงินสด ณ วันที่ 31 มีนาคม</b>	<b>808,462,386</b>	<b>676,497,234</b>	<b>808,462,386</b>	<b>676,497,234</b>
<b>ข้อมูลงบกระแสเงินสดเปิดเผยเพิ่มเติม</b>				
อาคารและอุปกรณ์ที่ซื้อระหว่างปีมีรายละเอียดดังนี้				
อาคารและอุปกรณ์ที่ซื้อทั้งหมดในระหว่างปี	(305,541,707)	(302,019,053)	(305,541,707)	(302,019,053)
เจ้าหน้าที่ซื้ออาคารและอุปกรณ์เพิ่มขึ้น (ลดลง)	26,697,684	(13,281,991)	26,697,684	(13,281,991)
<b>ยอดซื้อสุทธิอาคารและอุปกรณ์จ่ายเป็นเงินสด</b>	<b>(278,844,023)</b>	<b>(315,301,044)</b>	<b>(278,844,023)</b>	<b>(315,301,044)</b>

หมายเหตุประกอบงบการเงินเป็นส่วนหนึ่งของงบการเงินนี้

# หมายเหตุประกอบงบการเงิน

บริษัท กนิยวีไอเลคทริก จำกัด (มหาชน)

หมายเหตุ	สารบัญ
1	ข้อมูลทั่วไป
2	เกณฑ์การจัดทำงบการเงิน
3	นโยบายการบัญชีที่สำคัญ
4	บุคคลหรือกิจการที่เกี่ยวข้องกัน
5	เงินสดและรายการเทียบเท่าเงินสด
6	ลูกหนี้การค้า
7	ลูกหนี้อื่น
8	สินค้าคงเหลือ
9	เงินลงทุนในบริษัทร่วม
10	เงินลงทุนอื่น
11	อสังหาริมทรัพย์เพื่อการลงทุน
12	ที่ดิน อาคารและอุปกรณ์
13	ภาษีเงินได้รอการตัดบัญชี
14	สินทรัพย์ไม่หมุนเวียนอื่น
15	เจ้าหนี้การค้า
16	เจ้าหนี้อื่น
17	ภาระผูกพันผลประโยชน์พนักงาน
18	ประมาณการค่าประกันความเสียหาย
19	ทุนเรือนหุ้น
20	สำรอง
21	ส่วนงานดำเนินงาน
22	รายได้จากการลงทุน
23	รายได้อื่น
24	ค่าใช้จ่ายในการขาย
25	ค่าใช้จ่ายในการบริหาร
26	ค่าใช้จ่ายผลประโยชน์ของพนักงาน
27	ค่าใช้จ่ายตามลักษณะ
28	ภาษีเงินได้
29	สิทธิประโยชน์จากการส่งเสริมการลงทุน
30	กำไรต่อหุ้นขั้นพื้นฐาน
31	เงินปันผล
32	เครื่องมือทางการเงิน
33	ภาระผูกพันกับกิจการที่ไม่เกี่ยวข้องกัน
34	มาตรฐานการรายงานทางการเงินที่ยังไม่ได้ใช้



# หมายเหตุประกอบงบการเงิน

บริษัท กันยงอิเล็กทรอนิกส์ จำกัด (มหาชน)

หมายเหตุประกอบงบการเงินเป็นส่วนหนึ่งของงบการเงินนี้

งบการเงินนี้ได้รับการอนุมัติให้ออกงบการเงินจากกรรมการเมื่อวันที่ 15 พฤษภาคม 2558

## 1 ข้อมูลทั่วไป

บริษัท กันยงอิเล็กทรอนิกส์ จำกัด (มหาชน) “บริษัท” เป็นนิติบุคคลที่จัดตั้งขึ้นในประเทศไทย และมีที่อยู่จดทะเบียนตั้งอยู่เลขที่ 67 หมู่ 11 ถนนบางนา-ตราด กม.20 ตำบลบางโฉลง อำเภอบางพลี จังหวัดสมุทรปราการ

บริษัทจดทะเบียนกับตลาดหลักทรัพย์แห่งประเทศไทยในเดือนตุลาคม 2536

บริษัทใหญ่ในระหว่างปีได้แก่ Mitsubishi Electric Corporation ซึ่งเป็นนิติบุคคลที่จัดตั้งขึ้นในประเทศญี่ปุ่น (ถือหุ้นร้อยละ 40.81)

บริษัทดำเนินธุรกิจหลักเกี่ยวกับการผลิตและจำหน่ายเครื่องใช้ไฟฟ้าภายในบ้าน ภายใต้เครื่องหมายการค้า “มิตซูบิชิ” โดยบริษัทได้รับลิขสิทธิ์และเทคโนโลยีในการผลิตจากบริษัทใหญ่

## 2 เกณฑ์การจัดทำงบการเงิน

### (ก) เกณฑ์การถือปฏิบัติ

งบการเงินนี้จัดทำขึ้นตามมาตรฐานการรายงานทางการเงิน รวมถึงแนวปฏิบัติทางการบัญชีที่ประกาศใช้โดยสภาวิชาชีพบัญชีฯ (“สภาวิชาชีพบัญชี”) กฎระเบียบและประกาศคณะกรรมการกำกับหลักทรัพย์และตลาดหลักทรัพย์ที่เกี่ยวข้อง

สภาวิชาชีพบัญชีได้ออกและปรับปรุงมาตรฐานการรายงานทางการเงินหลายฉบับ ซึ่งเกี่ยวข้องกับการดำเนินงานของบริษัท และมีผลบังคับใช้ตั้งแต่รอบระยะเวลาบัญชีที่เริ่มในหรือหลังวันที่ 1 เมษายน 2557 ดังต่อไปนี้

มาตรฐานการรายงานทางการเงิน	เรื่อง
มาตรฐานการบัญชี ฉบับที่ 1 (ปรับปรุง 2555)	การนำเสนองบการเงิน
มาตรฐานการบัญชี ฉบับที่ 7 (ปรับปรุง 2555)	งบกระแสเงินสด
มาตรฐานการบัญชี ฉบับที่ 12 (ปรับปรุง 2555)	ภาษีเงินได้
มาตรฐานการบัญชี ฉบับที่ 17 (ปรับปรุง 2555)	สัญญาเช่า
มาตรฐานการบัญชี ฉบับที่ 18 (ปรับปรุง 2555)	รายได้
มาตรฐานการบัญชี ฉบับที่ 19 (ปรับปรุง 2555)	ผลประโยชน์ของพนักงาน
มาตรฐานการบัญชี ฉบับที่ 21 (ปรับปรุง 2555)	ผลกระทบจากการเปลี่ยนแปลงของอัตราแลกเปลี่ยนเงินตราต่างประเทศ
มาตรฐานการบัญชี ฉบับที่ 24 (ปรับปรุง 2555)	การเปิดเผยข้อมูลเกี่ยวกับบุคคลหรือกิจการที่เกี่ยวข้องกัน
มาตรฐานการบัญชี ฉบับที่ 28 (ปรับปรุง 2555)	เงินลงทุนในบริษัทร่วม
มาตรฐานการบัญชี ฉบับที่ 34 (ปรับปรุง 2555)	งบการเงินระหว่างกาล

มาตรฐานการรายงานทางการเงิน	เรื่อง
มาตรฐานการบัญชี ฉบับที่ 36 (ปรับปรุง 2555)	การด้อยค่าของสินทรัพย์
มาตรฐานการบัญชี ฉบับที่ 38 (ปรับปรุง 2555)	สินทรัพย์ไม่มีตัวตน
มาตรฐานการรายงานทางการเงิน ฉบับที่ 8 (ปรับปรุง 2555)	ส่วนงานดำเนินงาน
การตีความมาตรฐานการรายงานทางการเงิน ฉบับที่ 4	การประเมินว่าข้อตกลงประกอบด้วยสัญญาเช่าหรือไม่
การตีความมาตรฐานการรายงานทางการเงิน ฉบับที่ 10	งบการเงินระหว่างกาลและการด้อยค่า
การตีความมาตรฐานการบัญชี ฉบับที่ 15	สัญญาเช่าดำเนินงาน - สิ่งจูงใจที่ให้แก่ผู้เช่า
การตีความมาตรฐานการบัญชี ฉบับที่ 27	การประเมินเนื้อหาสัญญาเช่าที่สร้างขึ้นตามรูปแบบกฎหมาย

นอกเหนือจากมาตรฐานการรายงานทางการเงินที่ออกและปรับปรุงใหม่ข้างต้น สภาวิชาชีพบัญชีได้ออกและปรับปรุงมาตรฐานการรายงานทางการเงินฉบับอื่น ๆ ซึ่งมีผลบังคับสำหรับรอบระยะเวลาบัญชีที่เริ่มในหรือหลังวันที่ 1 มกราคม 2558 เป็นต้นไป และไม่ได้มีการนำมาใช้สำหรับการจัดทำงบการเงินนี้ มาตรฐานการรายงานทางการเงินที่ออกและปรับปรุงใหม่ที่เกี่ยวข้องกับการดำเนินงานของบริษัทได้เปิดเผยในหมายเหตุประกอบงบการเงินข้อ 34

#### (ข) เกณฑ์การวัดมูลค่า

งบการเงินนี้จัดทำขึ้นโดยถือหลักเกณฑ์การบันทึกตามราคาทุนเดิม ยกเว้นรายการที่สำคัญที่แสดงในงบแสดงฐานะการเงินดังต่อไปนี้

- สินทรัพย์ทางการเงินเพื่อขายวัดมูลค่าด้วยราคายุติธรรม

#### (ค) สกุลเงินที่ใช้ในการดำเนินงานและนำเสนองบการเงิน

งบการเงินนี้จัดทำและแสดงหน่วยเงินตราเป็นเงินบาทซึ่งเป็นสกุลเงินที่ใช้ในการดำเนินงานของบริษัท ข้อมูลทางการเงินทั้งหมดมีการเปิดเผยในหมายเหตุประกอบงบการเงินเพื่อให้แสดงเป็นหลักพันบาท ยกเว้นที่ระบุไว้เป็นอย่างอื่น

#### (ง) การประมาณการและใช้วิจารณญาณ

ในการจัดทำงบการเงินให้เป็นไปตามมาตรฐานการรายงานทางการเงิน ผู้บริหารต้องใช้วิจารณญาณ การประมาณและข้อสมมติฐานหลายประการ ซึ่งมีผลกระทบต่อการกำหนดนโยบายการบัญชีและการรายงานจำนวนเงินที่เกี่ยวข้องกับ สินทรัพย์หนี้สิน รายได้ และค่าใช้จ่าย ผลที่เกิดขึ้นจริงอาจแตกต่างจากที่ประมาณไว้

ประมาณการและข้อสมมติฐานที่ใช้ในการจัดทำงบการเงินจะได้รับการทบทวนอย่างต่อเนื่อง การปรับประมาณการทางบัญชีจะบันทึกในงวดบัญชีที่ประมาณการดังกล่าวได้รับการทบทวนและในงวดอนาคตที่ได้รับผลกระทบ

ข้อมูลเกี่ยวกับการประมาณความไม่แน่นอนและข้อสมมติฐานที่สำคัญในการกำหนดนโยบายการบัญชี มีผลกระทบต่อการรับรู้จำนวนเงินในงบการเงินซึ่งประกอบด้วยหมายเหตุประกอบงบการเงินต่อไปนี้

หมายเหตุประกอบงบการเงินข้อ 3 (ต)	ภาษีเงินได้ของงวดปัจจุบันและภาษีเงินได้รอการตัดบัญชี
หมายเหตุประกอบงบการเงินข้อ 11	ราคายุติธรรมของอสังหาริมทรัพย์เพื่อการลงทุน
หมายเหตุประกอบงบการเงินข้อ 17	การวัดมูลค่าของภาระผูกพันของผลประโยชน์พนักงานที่กำหนดไว้
หมายเหตุประกอบงบการเงินข้อ 18	ประมาณการค่าประกันความเสียหาย
หมายเหตุประกอบงบการเงินข้อ 32	การตีมูลค่าของเครื่องมือทางการเงิน

### 3 นโยบายการบัญชีที่สำคัญ

นโยบายการบัญชีที่นำเสนอตั้งต่อไปนี้ได้ถือปฏิบัติโดยสม่ำเสมอสำหรับการเงินในรอบระยะเวลาที่รายงาน

#### (ก) เกณฑ์ในการจัดทำงานการเงินที่แสดงเงินลงทุนตามวิธีส่วนได้เสีย

งบการเงินที่แสดงเงินลงทุนตามวิธีส่วนได้เสียประกอบด้วยงบการเงินของบริษัท และส่วนได้เสียของบริษัทในบริษัทร่วม  
บริษัทร่วม

บริษัทร่วมเป็นกิจการที่บริษัทมีอิทธิพลอย่างมีนัยสำคัญโดยมีอำนาจเข้าไปมีส่วนร่วมในการตัดสินใจเกี่ยวกับนโยบายทางการเงินและการดำเนินงานแต่ไม่ถึงระดับที่จะควบคุมนโยบายดังกล่าว การมีอิทธิพลอย่างมีนัยสำคัญถูกสันนิษฐานว่ามีอยู่เมื่อบริษัทมีอำนาจในการออกเสียงในกิจการอื่นในอัตราตั้งแต่ร้อยละ 20 ถึงร้อยละ 50

เงินลงทุนในบริษัทร่วมบันทึกในงบการเงินที่แสดงเงินลงทุนตามวิธีส่วนได้เสียโดยใช้วิธีส่วนได้เสีย (เงินลงทุนตามวิธีส่วนได้เสียของบริษัทที่ถูกลงทุน) โดยรับรู้รายการเริ่มแรกด้วยราคาทุน รวมถึงต้นทุนที่เกี่ยวข้องกับการซื้อที่เกิดจากการทำรายการดังกล่าว

งบการเงินที่แสดงเงินลงทุนตามวิธีส่วนได้เสียได้รวมส่วนแบ่งในกำไรหรือขาดทุน และกำไรขาดทุนเบ็ดเสร็จอื่นของบริษัทที่ถูกลงทุน ภายหลังจากการปรับปรุงนโยบายการบัญชีให้เป็นนโยบายเดียวกันกับของบริษัท นับจากวันที่มีอิทธิพลอย่างมีนัยสำคัญ จนถึงวันที่การมีอิทธิพลอย่างมีนัยสำคัญนั้นสิ้นสุดลง เมื่อส่วนแบ่งผลขาดทุนที่บริษัทได้รับมีจำนวนเกินกว่าส่วนได้เสียในบริษัทที่ลงทุนนั้น มูลค่าตามบัญชีของส่วนได้เสียของบริษัทจะถูกทอนลงจนเป็นศูนย์และจะไม่รับรู้ส่วนแบ่งผลขาดทุนอีกต่อไป เว้นแต่กรณีที่บริษัทมีภาระผูกพันตามกฎหมายหรือต้องจ่ายเงินเพื่อชำระภาระผูกพันแทนในนามของผู้ถูกลงทุน

#### (ข) รายการบัญชีที่เป็นเงินตราต่างประเทศ

รายการบัญชีที่เป็นเงินตราต่างประเทศแปลงค่าเป็นสกุลเงินที่ใช้ในการดำเนินงานของบริษัท (บาท) โดยใช้อัตราแลกเปลี่ยน ณ วันที่เกิดรายการ

สินทรัพย์และหนี้สินที่เป็นตัวเงินและเป็นเงินตราต่างประเทศ ณ วันที่รายงาน แปลงค่าเป็นสกุลเงินที่ใช้ในการดำเนินงาน โดยใช้อัตราแลกเปลี่ยน ณ วันนั้น

สินทรัพย์และหนี้สินที่ไม่เป็นตัวเงินซึ่งเกิดจากรายการบัญชีที่เป็นเงินตราต่างประเทศซึ่งบันทึกตามเกณฑ์ราคาทุนเดิมแปลงค่าเป็นสกุลเงินที่ใช้ในการดำเนินงานโดยใช้อัตราแลกเปลี่ยน ณ วันที่เกิดรายการ

ผลต่างของอัตราแลกเปลี่ยนที่เกิดขึ้นจากการแปลงค่า ให้รับรู้เป็นกำไรหรือขาดทุนในงวดบัญชีนั้น

#### (ค) เครื่องมือทางการเงินที่เป็นตราสารอนุพันธ์

เครื่องมือทางการเงินที่เป็นตราสารอนุพันธ์ได้ถูกนำมาใช้เพื่อจัดการความเสี่ยงที่เกิดจากการเปลี่ยนแปลงในอัตราแลกเปลี่ยนเงินตราต่างประเทศที่เกิดจากกิจกรรมดำเนินงาน เครื่องมือทางการเงินที่เป็นตราสารอนุพันธ์ไม่ได้มีไว้เพื่อค้า อย่างไรก็ตาม ตราสารอนุพันธ์ที่ไม่เข้าเงื่อนไขการกำหนดให้เป็นเครื่องมือป้องกันความเสี่ยงถือเป็นรายการเพื่อค้า

ค่าใช้จ่ายที่เกิดจากการทำรายการตราสารอนุพันธ์บันทึกในกำไรหรือขาดทุนเมื่อเกิดขึ้น การวัดมูลค่าใหม่ภายหลังการบันทึกครั้งแรกใช้มูลค่ายุติธรรม กำไรหรือขาดทุนจากการวัดมูลค่าใหม่ให้เป็นมูลค่ายุติธรรมบันทึกในกำไรหรือขาดทุนทันที

**(ง) เงินสดและรายการเทียบเท่าเงินสด**

เงินสดและรายการเทียบเท่าเงินสดในงบกระแสเงินสดประกอบด้วย ยอดเงินสด ยอดเงินฝากธนาคารประเภท เมื่อเรียก และเงินลงทุนระยะสั้นที่มีสภาพคล่องสูง เงินเบิกเกินบัญชีธนาคารซึ่งจะต้องชำระคืนเมื่อทางถามถือเป็นส่วนหนึ่งของ กิจกรรมจัดหาเงินในงบกระแสเงินสด

**(จ) ลูกหนี้การค้าและลูกหนี้อื่น**

ลูกหนี้การค้าและลูกหนี้อื่นแสดงในราคาตามใบแจ้งหนี้หักค่าเผื่อนี้สงสัยจะสูญ

ค่าเผื่อนี้สงสัยจะสูญประเมินโดยการวิเคราะห์ประวัติการชำระหนี้ และการคาดการณ์เกี่ยวกับการชำระหนี้ในอนาคตของลูกค้า ลูกหนี้จะถูกตัดจำหน่ายบัญชีเมื่อทราบว่าเป็นหนี้สูญ

**(ฉ) สินค้าคงเหลือ**

สินค้าคงเหลือแสดงในราคาทุน หรือมูลค่าสุทธิที่จะได้รับแล้วแต่ราคาใดจะต่ำกว่า

ต้นทุนของสินค้าคำนวณโดยใช้วิธีถ่วงน้ำหนัก ต้นทุนสินค้าประกอบด้วยต้นทุนที่ซื้อ ต้นทุนในการดัดแปลง หรือต้นทุนอื่นเพื่อให้สินค้าอยู่ในสถานที่และสภาพปัจจุบัน ในกรณีของสินค้าสำเร็จรูปและสินค้านำเข้าระหว่างผลิตที่ผลิตเอง ต้นทุนสินค้าคำนวณโดยการนำต้นทุนมาตรฐานซึ่งได้รับการปรับปรุงให้ใกล้เคียงกับราคาทุนถ่วงน้ำหนักซึ่งได้พิจารณาการปันส่วนของค่าใส่หุ้ยการผลิตอย่างเหมาะสม โดยคำนึงถึงระดับกำลังการผลิตตามปกติ

มูลค่าสุทธิที่จะได้รับเป็นการประมาณราคาที่จะขายได้จากการดำเนินธุรกิจปกติหักด้วยค่าใช้จ่ายที่จำเป็นโดยประมาณในการขาย

บริษัทตั้งค่าเผื่อนี้สำหรับสินค้าเสื่อมสภาพ สำหรับสินค้าที่เสื่อมคุณภาพ เสียหาย ล้าสมัยและค้างนาน

**(ช) เงินลงทุน****เงินลงทุนในบริษัทร่วม**

เงินลงทุนในบริษัทร่วมในงบการเงินเฉพาะกิจการของบริษัทบันทึกบัญชีโดยวิธีราคาทุน ส่วนการบันทึกบัญชีในงบการเงินที่แสดงเงินลงทุนตามวิธีส่วนได้เสียใช้วิธีส่วนได้เสีย

**เงินลงทุนในตราสารทุนอื่น**

ตราสารทุนซึ่งเป็นหลักทรัพย์ในความต้องการของตลาดนอกเหนือจากที่ถือไว้เพื่อจัดประเภทเป็นเงินลงทุนเพื่อขาย ภายหลังการรับรู้มูลค่าในครั้งแรกเงินลงทุนเพื่อขายแสดงในมูลค่ายุติธรรม และการเปลี่ยนแปลงที่มิใช่ผลขาดทุนจากการด้อยค่าบันทึกโดยตรงในส่วนของผู้ถือหุ้น ส่วนผลขาดทุนจากการด้อยค่ารับรู้ในกำไรหรือขาดทุน เมื่อมีการตัดจำหน่ายเงินลงทุน จะรับรู้ผลกำไรหรือขาดทุนสะสมที่เคยบันทึกในส่วนของผู้ถือหุ้นโดยตรงเข้าในกำไรหรือขาดทุน

เงินลงทุนในตราสารทุนซึ่งไม่ใช่หลักทรัพย์ในความต้องการของตลาดแสดงในราคาทุนหักขาดทุนจากการด้อยค่า

มูลค่ายุติธรรมของเครื่องมือทางการเงินสำหรับหลักทรัพย์เพื่อขายจะใช้ราคาเสนอซื้อ ณ วันที่ในรายงาน

**การจำหน่ายเงินลงทุน**

เมื่อมีการจำหน่ายเงินลงทุน ผลต่างระหว่างจำนวนเงินสุทธิที่ได้รับและมูลค่าตามบัญชีและรวมถึงกำไรหรือขาดทุนสะสมจากการตีราคาหลักทรัพย์ที่เกี่ยวข้องที่เคยบันทึกในส่วนของผู้ถือหุ้น จะถูกบันทึกในกำไรหรือขาดทุน

ในกรณีที่บริษัทจำหน่ายบางส่วนของเงินลงทุนที่ถืออยู่ การคำนวณต้นทุนสำหรับเงินลงทุนที่จำหน่ายไปและ เงินลงทุนที่ยังถืออยู่ใช้วิธีถัวเฉลี่ยถ่วงน้ำหนักปรับใช้กับมูลค่าตามบัญชีของเงินลงทุนที่เหลืออยู่ทั้งหมด

**(ข) อสังหาริมทรัพย์เพื่อการลงทุน**

อสังหาริมทรัพย์เพื่อการลงทุนได้แก่อสังหาริมทรัพย์ที่ถือครองเพื่อหาประโยชน์จากรายได้ค่าเช่าหรือจากมูลค่าที่เพิ่มขึ้นหรือทั้งสองอย่าง ทั้งนี้ไม่ได้มีไว้เพื่อขายตามปกติธุรกิจหรือใช้ในการผลิตหรือจัดหาสินค้าหรือให้บริการหรือใช้ในการบริหารงาน

อสังหาริมทรัพย์เพื่อการลงทุนแสดงในราคาทุนหักค่าเสื่อมราคาสะสมและขาดทุนจากการด้อยค่า

ต้นทุนรวมค่าใช้จ่ายทางตรงเพื่อให้ได้มาซึ่งอสังหาริมทรัพย์เพื่อการลงทุน ต้นทุนการก่อสร้างที่กิจการก่อสร้างเอง รวมถึงต้นทุนวัตถุดิบ ค่าแรงทางตรงและต้นทุนทางตรงอื่นเพื่อให้อสังหาริมทรัพย์เพื่อการลงทุนอยู่ในสภาพพร้อมใช้งานและรวมถึงต้นทุนการกู้ยืม

ค่าเสื่อมราคาจะบันทึกในกำไรหรือขาดทุน ซึ่งคำนวณโดยวิธีเส้นตรงตามอายุการใช้งานโดยประมาณของสินทรัพย์แต่ละรายการ ประมาณการอายุการใช้งานของสินทรัพย์แสดงได้ดังนี้

อาคาร 20 ปี

บริษัทไม่คิดค่าเสื่อมราคาสำหรับที่ดิน

การจัดประเภทใหม่เป็นที่ดิน อาคารและอุปกรณ์

เมื่อมีการเปลี่ยนแปลงการใช้งานของอสังหาริมทรัพย์โดยจัดประเภทไปเป็นที่ดิน อาคารและอุปกรณ์ มูลค่าตามบัญชี ณ วันที่มีการจัดประเภทใหม่ถือเป็นราคาทุนของสินทรัพย์ต่อไป

**(ค) ที่ดิน อาคารและอุปกรณ์**

การรับรู้และการวัดมูลค่า

สินทรัพย์ที่เป็นกรรมสิทธิ์ของกิจการ

ที่ดิน อาคารและอุปกรณ์แสดงด้วยราคาทุนหักค่าเสื่อมราคาสะสมและขาดทุนจากการด้อยค่า

ราคาทุนรวมถึงต้นทุนทางตรงที่เกี่ยวข้องกับการได้มาของสินทรัพย์ ต้นทุนของการก่อสร้างสินทรัพย์ที่กิจการก่อสร้างเอง รวมถึงต้นทุนของวัสดุ แรงงานทางตรง และต้นทุนทางตรงอื่นๆ ที่เกี่ยวข้องกับการจัดหาสินทรัพย์เพื่อให้สินทรัพย์นั้นอยู่ในสภาพที่พร้อมจะใช้งานได้ตามความประสงค์ ต้นทุนในการรื้อถอน การขนย้าย การบูรณะสถานที่ตั้งของสินทรัพย์ และต้นทุนการกู้ยืม สำหรับเครื่องมือที่ควบคุมโดยลิขสิทธิ์ซอฟต์แวร์ซึ่งไม่สามารถทำงานได้โดยปราศจากลิขสิทธิ์ซอฟต์แวร์นั้นให้ถือว่าลิขสิทธิ์ซอฟต์แวร์ดังกล่าวเป็นส่วนหนึ่งของอุปกรณ์

ส่วนประกอบของรายการที่ดิน อาคาร และอุปกรณ์แต่ละรายการที่มีอายุการให้ประโยชน์ไม่เท่ากันต้องบันทึกแต่ละส่วนประกอบที่มีนัยสำคัญแยกต่างหากหากจากกัน

กำไรหรือขาดทุนจากการจำหน่ายที่ดิน อาคาร และอุปกรณ์ คือผลต่างระหว่างสิ่งตอบแทนสุทธิที่ได้รับจากการจำหน่ายกับมูลค่าตามบัญชีของที่ดิน อาคาร และอุปกรณ์ โดยรับรู้สุทธิในกำไรหรือขาดทุน

### การจัดประเภทไปยังอสังหาริมทรัพย์เพื่อการลงทุน

เมื่อมีการเปลี่ยนแปลงการใช้งานจากอสังหาริมทรัพย์ที่มีไว้ใช้งานไปยังอสังหาริมทรัพย์เพื่อการลงทุน อสังหาริมทรัพย์นั้น จะถูกจัดประเภทเป็นอสังหาริมทรัพย์เพื่อการลงทุนด้วยมูลค่าตามบัญชี

#### ต้นทุนที่เกิดขึ้นในภายหลัง

ต้นทุนในการเปลี่ยนแปลงส่วนประกอบจะรับรู้เป็นส่วนหนึ่งของมูลค่าตามบัญชีของรายการที่ดิน อาคารและอุปกรณ์ ถ้ามีความเป็นไปได้ค่อนข้างแน่ที่บริษัทจะได้รับประโยชน์เชิงเศรษฐกิจในอนาคตจากรายการนั้น และสามารถวัดมูลค่าต้นทุนของรายการนั้นได้อย่างน่าเชื่อถือ ขึ้นส่วนที่ถูกเปลี่ยนแปลงจะถูกตัดจำหน่ายตามมูลค่าตามบัญชี ต้นทุนที่เกิดขึ้นในการซ่อมบำรุงที่ดิน อาคารและอุปกรณ์ที่เกิดขึ้นเป็นประจำจะรับรู้ในกำไรหรือขาดทุนเมื่อเกิดขึ้น

#### ค่าเสื่อมราคา

ค่าเสื่อมราคาคำนวณจากมูลค่าเสื่อมสภาพของรายการอาคาร และอุปกรณ์ ซึ่งประกอบด้วยราคาทุนของสินทรัพย์หรือต้นทุนในการเปลี่ยนแทนอื่น หักด้วยมูลค่าคงเหลือของสินทรัพย์

ค่าเสื่อมราคาบันทึกเป็นค่าใช้จ่ายในกำไรหรือขาดทุน คำนวณโดยวิธีเส้นตรง (ยกเว้นเครื่องมือและเครื่องใช้ในโรงงาน ประเภทแม่พิมพ์และอุปกรณ์จับยึด ซึ่งคำนวณโดยวิธียอดลดลงทวีคูณ) ตามเกณฑ์อายุการใช้งานโดยประมาณของส่วนประกอบของสินทรัพย์แต่ละรายการ ประมาณการอายุการใช้งานของสินทรัพย์แสดงได้ดังนี้

ส่วนปรับปรุงที่ดิน	5 ปี
อาคารและส่วนปรับปรุง	5 - 20 ปี
เครื่องจักรและอุปกรณ์	5 - 25 ปี
เครื่องมือและเครื่องใช้ในโรงงาน	5 ปี
อุปกรณ์สำนักงาน	5 ปี
ยานพาหนะ	5 ปี

บริษัทไม่คิดค่าเสื่อมราคาสำหรับที่ดินและสินทรัพย์ที่อยู่ระหว่างการก่อสร้างและติดตั้ง

วิธีการคิดค่าเสื่อมราคา อายุการให้ประโยชน์ของสินทรัพย์ และมูลค่าคงเหลือ ถูกทบทวนอย่างน้อยที่สุดทุกสิ้นรอบปีบัญชี และปรับปรุงตามความเหมาะสม

#### (ญ) สินทรัพย์ไม่มีตัวตน

สินทรัพย์ไม่มีตัวตนที่บริษัทซื้อเข้ามาและมีอายุการใช้งานจำกัด แสดงในราคาทุนหักค่าตัดจำหน่ายสะสมและผลขาดทุนจากการด้อยค่าสะสม

#### รายจ่ายภายหลังการรับรู้รายการ

รายจ่ายภายหลังการรับรู้รายการจะรับรู้เป็นสินทรัพย์เมื่อก่อให้เกิดประโยชน์เชิงเศรษฐกิจในอนาคต โดยรวมเป็นสินทรัพย์ที่สามารถระบุได้ที่เกี่ยวข้องนั้น ค่าใช้จ่ายอื่นรับรู้ในกำไรหรือขาดทุนเมื่อเกิดขึ้น

#### ค่าตัดจำหน่าย

ค่าตัดจำหน่ายคำนวณจากราคาทุนของสินทรัพย์หรือจำนวนอื่นที่ใช้แทนราคาทุน

ค่าตัดจำหน่ายรับรู้ในกำไรหรือขาดทุนโดยวิธีเส้นตรงซึ่งโดยส่วนใหญ่จะสะท้อนรูปแบบที่คาดว่าจะได้รับประโยชน์ในอนาคต จากสินทรัพย์นั้นตามระยะเวลาที่คาดว่าจะได้รับประโยชน์จากสินทรัพย์ไม่มีตัวตน โดยเริ่มตัดจำหน่ายสินทรัพย์ไม่มีตัวตน เมื่อสินทรัพย์นั้นพร้อมที่จะให้ประโยชน์ ระยะเวลาที่คาดว่าจะได้รับประโยชน์สำหรับปีปัจจุบันและปีเปรียบเทียบแสดง ได้ดังนี้

ค่าลิขสิทธิ์ซอฟต์แวร์

5 ปี

วิธีการตัดจำหน่าย และระยะเวลาที่คาดว่าจะได้รับประโยชน์จะได้รับการทบทวนทุกสิ้นรอบปีบัญชีและปรับปรุงตาม ความเหมาะสม

#### (ง) การด้อยค่า

ยอดสินทรัพย์ตามบัญชีของบริษัทได้รับการทบทวน ณ ทุกวันที่รายงานว่ามีข้อบ่งชี้เรื่องการด้อยค่าหรือไม่ ในกรณีที่มี ข้อบ่งชี้จะทำการประมาณมูลค่าสินทรัพย์ที่คาดว่าจะได้รับคืน

ขาดทุนจากการด้อยค่ารับรู้เมื่อมูลค่าตามบัญชีของสินทรัพย์สูงกว่ามูลค่าที่จะได้รับคืน ขาดทุนจากการด้อยค่าบันทึกใน กำไรหรือขาดทุน เว้นแต่เมื่อมีการกลับรายการการประเมินมูลค่าของสินทรัพย์เพิ่มของสินทรัพย์ขึ้นเดียวกันที่เคยรับรู้ใน ส่วนของผู้ถือหุ้นและมีการด้อยค่าในเวลาต่อมา ในกรณีนี้จะรับรู้ในส่วนของผู้ถือหุ้น

เมื่อมีการลดลงในมูลค่ายุติธรรมของสินทรัพย์ทางการเงินเผื่อขาย ซึ่งได้บันทึกในส่วนของผู้ถือหุ้น และมีความชัดเจนว่า สินทรัพย์ดังกล่าวมีการด้อยค่า ยอดขาดทุนซึ่งเคยบันทึกในส่วนของผู้ถือหุ้นจะถูกบันทึกในกำไรหรือขาดทุนโดยไม่ต้อง ปรับกับยอดสินทรัพย์ทางการเงินดังกล่าว ยอดขาดทุนที่บันทึกในกำไรหรือขาดทุนเป็นผลต่างระหว่างราคาทุนที่ซื้อกับ มูลค่ายุติธรรมในปัจจุบันของสินทรัพย์ หักขาดทุนจากการด้อยค่าของสินทรัพย์ทางการเงินนั้นๆ ซึ่งเคยรับรู้แล้วในกำไร หรือขาดทุน

การคำนวณมูลค่าที่คาดว่าจะได้รับคืน

มูลค่าที่คาดว่าจะได้รับคืนของสินทรัพย์ทางการเงินสำหรับหลักทรัพย์เผื่อขาย คำนวณโดยอ้างอิงถึงมูลค่ายุติธรรม

มูลค่าที่คาดว่าจะได้รับคืนของสินทรัพย์ที่ไม่ใช่สินทรัพย์ทางการเงิน หมายถึง มูลค่าจากการใช้ของสินทรัพย์หรือ มูลค่ายุติธรรมของสินทรัพย์หักต้นทุนในการขายแล้วแต่มูลค่าใดจะสูงกว่า ในการประเมินมูลค่าจากการใช้ของสินทรัพย์ ประมาณการกระแสเงินสดที่จะได้รับในอนาคตจะคิดลดเป็นมูลค่าปัจจุบันโดยใช้อัตราคิดลดก่อนคำนึงภาษีเงินได้เพื่อ ให้สะท้อนมูลค่าที่อาจประเมินได้ในตลาดปัจจุบัน ซึ่งแปรไปตามเวลาและความเสี่ยงที่มีต่อสินทรัพย์ สำหรับสินทรัพย์ ที่ไม่ก่อให้เกิดกระแสเงินสดรับโดยอิสระจากสินทรัพย์อื่น จะพิจารณามูลค่าที่คาดว่าจะได้รับคืนรวมกับหน่วยสินทรัพย์ ที่ก่อให้เกิดเงินสดที่สินทรัพย์นั้นเกี่ยวข้องด้วย

การกลับรายการด้อยค่า

ขาดทุนจากการด้อยค่าของสินทรัพย์ทางการเงินจะถูกกลับรายการ เมื่อมูลค่าที่คาดว่าจะได้รับคืนเพิ่มขึ้นในภายหลัง และการเพิ่มขึ้นนั้นสัมพันธ์โดยตรงกับขาดทุนจากการด้อยค่าที่เคยรับรู้ในกำไรหรือขาดทุน สำหรับสินทรัพย์ทางการเงิน ที่เป็นตราสารทุนที่จัดประเภทเป็นหลักทรัพย์เผื่อขาย การกลับรายการจะถูกรับรู้โดยตรงในกำไรขาดทุนเบ็ดเสร็จอื่น

ขาดทุนจากการด้อยค่าของสินทรัพย์ที่ไม่ใช่สินทรัพย์ทางการเงินอื่นๆ ที่เคยรับรู้ในงวดก่อนจะถูกประเมิน ณ ทุกวันที่ที่ ออกรายงานว่ามีข้อบ่งชี้เรื่องการด้อยค่าหรือไม่ ขาดทุนจากการด้อยค่าจะถูกกลับรายการ หากมีการเปลี่ยนแปลงประมาณ การที่ใช้ในการคำนวณมูลค่าที่คาดว่าจะได้รับคืน ขาดทุนจากการด้อยค่าจะถูกกลับรายการเพียงเท่าที่มูลค่าตามบัญชี ของสินทรัพย์ไม่เกินกว่ามูลค่าตามบัญชีภายหลังหักค่าเสื่อมราคาหรือค่าตัดจำหน่าย เสมือนหนึ่งไม่เคยมีการบันทึกขาดทุน จากการด้อยค่ามาก่อน

**(ฎ) เจ้าหนี้การค้าและเจ้าหนี้อื่น**

เจ้าหนี้การค้าและเจ้าหนี้อื่นแสดงในราคาทุน

**(ง) ผลประโยชน์ของพนักงาน****โครงการสมทบเงิน**

โครงการสมทบเงินเป็นโครงการผลประโยชน์พนักงานหลังออกจากรางาน ซึ่งกิจการจ่ายสมทบเป็นจำนวนเงินที่แน่นอนไปอีกกิจการหนึ่งแยกต่างหาก (กองทุนสำรองเลี้ยงชีพ) และจะไม่มีภาวะผูกพันตามกฎหมายหรือภาวะผูกพันโดยอนุমানที่จะต้องจ่ายสมทบเพิ่มเติม ภาวะผูกพันในการสมทบเข้าโครงการสมทบเงินจะถูกรับรู้เป็นค่าใช้จ่ายพนักงานในกำไรหรือขาดทุนในรอบระยะเวลาที่พนักงานได้ทำงานให้กับกิจการ

**โครงการผลประโยชน์ที่กำหนดไว้**

โครงการผลประโยชน์ที่กำหนดไว้เป็นโครงการผลประโยชน์หลังออกจากรางานนอกเหนือจากโครงการสมทบเงิน ภาวะผูกพันสุทธิของบริษัทจากโครงการผลประโยชน์ที่กำหนดไว้ถูกคำนวณแยกต่างหากเป็นรายโครงการจากการประมาณผลประโยชน์ในอนาคตที่เกิดจากการทำงานของพนักงานในปัจจุบันและในงวดก่อนๆ ผลประโยชน์ดังกล่าวได้มีการคิดลดกระแสเงินสดเพื่อให้เป็นมูลค่าปัจจุบัน อัตราคิดลดเป็นอัตรา ณ วันที่รายงานจากพันธบัตรรัฐบาล ซึ่งมีระยะเวลาครบกำหนดใกล้เคียงกับระยะเวลาของภาวะผูกพันของบริษัท และมีสกุลเงินเดียวกับสกุลเงินของผลประโยชน์ที่คาดว่าจะจ่าย

การคำนวณนั้นจัดทำโดยนักคณิตศาสตร์ประกันภัยที่ได้รับอนุญาตเป็นประจำทุกปี โดยวิธีคิดลดแต่ละหน่วยที่ประมาณการไว้

เมื่อมีการเพิ่มผลประโยชน์ในโครงการผลประโยชน์ สัดส่วนที่เพิ่มขึ้นของผลประโยชน์ที่เกี่ยวข้องกับต้นทุนบริการในอดีตของพนักงานรับรู้ในกำไรหรือขาดทุนโดยวิธีเส้นตรงตามระยะเวลาถ่วงเฉลี่ยจนถึงวันที่ผลประโยชน์นั้นเป็นสิทธิขาดผลประโยชน์ที่เป็นสิทธิขาดจะรับรู้เป็นค่าใช้จ่ายในกำไรหรือขาดทุนทันที

บริษัทรับรู้กำไรขาดทุนจากการประมาณการตามหลักคณิตศาสตร์ประกันภัยทั้งหมดที่เกิดขึ้นในกำไรขาดทุนเบ็ดเสร็จอื่นและรับรู้ค่าใช้จ่ายของโครงการผลประโยชน์ที่กำหนดไว้ในกำไรหรือขาดทุน

**ผลประโยชน์ระยะยาวอื่น**

ภาวะผูกพันสุทธิของบริษัทที่เป็นผลประโยชน์ระยะยาวของพนักงานนอกเหนือจากโครงการบำนาญ เป็นผลประโยชน์ในอนาคตที่เกิดจากการทำงานของพนักงานในปัจจุบันและงวดก่อน ซึ่งผลประโยชน์นี้ได้คิดลดกระแสเงินสดเพื่อให้เป็นมูลค่าปัจจุบัน อัตราคิดลดเป็นอัตรา ณ วันที่รายงานจากพันธบัตรรัฐบาล ซึ่งมีระยะเวลาครบกำหนดใกล้เคียงกับระยะเวลาของภาวะผูกพันของบริษัท โดยคำนวณตามวิธีคิดลดแต่ละหน่วยที่ประมาณการไว้ กำไรขาดทุนจากการประมาณการตามหลักคณิตศาสตร์ประกันภัยรับรู้ในกำไรหรือขาดทุนเมื่อเกิดขึ้น

**ผลประโยชน์ระยะสั้นของพนักงาน**

ภาวะผูกพันผลประโยชน์ระยะสั้นของพนักงานวัดมูลค่าโดยมิได้คิดลดกระแสเงินสดและรับรู้เป็นค่าใช้จ่ายเมื่อพนักงานทำงานให้

หนี้สินรับรู้ด้วยมูลค่าที่คาดว่าจะจ่ายชำระสำหรับการจ่ายโบนัสเป็นเงินสดระยะสั้นหรือการปันส่วนกำไร หากบริษัทมีภาวะผูกพันตามกฎหมายหรือภาวะผูกพันโดยอนุमानที่จะต้องจ่ายอันเป็นผลมาจากการที่พนักงานได้ทำงานให้ในอดีตและภาวะผูกพันนี้สามารถประมาณได้อย่างสมเหตุสมผล



**(ท) ประมาณการหนี้สิน**

ประมาณการหนี้สินจะรับรู้ก็ต่อเมื่อบริษัทมีภาระหนี้สินตามกฎหมายที่เกิดขึ้นในปัจจุบันหรือที่ก่อตัวขึ้นอันเป็นผลมาจากเหตุการณ์ในอดีต และมีความเป็นไปได้ค่อนข้างแน่นอนว่าประโยชน์เชิงเศรษฐกิจจะต้องถูกจ่ายไปเพื่อชำระภาระหนี้สินดังกล่าว ประมาณการหนี้สินพิจารณาจากการคิดลดกระแสเงินสดที่จะจ่ายในอนาคตโดยใช้อัตราคิดลดในตลาดปัจจุบันก่อนคำนึงภาษีเงินได้ เพื่อให้สะท้อนจำนวนที่อาจประเมินได้ในตลาดปัจจุบันซึ่งแปรไปตามเวลาและความเสี่ยงที่มีต่อหนี้สิน ประมาณการหนี้สินส่วนที่เพิ่มขึ้นเนื่องจากเวลาที่ผ่านไปรับรู้เป็นต้นทุนทางการเงิน

**ประมาณการค่าประกันความเสียหาย**

ประมาณการค่าประกันความเสียหายจากการรับประกันคุณภาพสินค้า จะบันทึกเมื่อได้ขายสินค้าหรือให้บริการแก่ลูกค้าแล้ว ประมาณการค่าใช้จ่ายประมาณขึ้นโดยอ้างอิงจากข้อมูลการรับประกันคุณภาพสินค้าที่ผ่านมาและปัจจัยต่างๆ ที่อาจเกี่ยวข้องกับความเสี่ยงจะเป็นที่จะเกิดความเสียหายดังกล่าว

**(ค) รายได้**

รายได้ที่รับรู้ไม่รวมภาษีมูลค่าเพิ่มและแสดงสุทธิจากส่วนลดการค้า

**การขายสินค้าและให้บริการ**

รายได้รับรู้ในกำไรหรือขาดทุนเมื่อได้โอนความเสี่ยงและผลตอบแทนของความเป็นเจ้าของสินค้าที่มีนัยสำคัญไปให้กับผู้ซื้อแล้ว และจะไม่รับรู้รายได้ถ้าฝ่ายบริหารยังมีการควบคุมหรือบริหารสินค้าที่ขายไปแล้วนั้นหรือมีความไม่แน่นอนที่มีนัยสำคัญในการได้รับประโยชน์เชิงเศรษฐกิจจากการขายสินค้าหรือให้บริการนั้น ไม่อาจวัดมูลค่าของจำนวนรายได้และต้นทุนที่เกิดขึ้นได้อย่างน่าเชื่อถือ หรือมีความเป็นไปได้ค่อนข้างแน่นอนที่จะต้องรับคืนสินค้า รายได้จากกรให้บริการรับรู้เมื่อมีการให้บริการ

**การลงทุน**

รายได้จากการลงทุนประกอบด้วยรายได้ค่าเช่าจากอสังหาริมทรัพย์เพื่อการลงทุน เงินปันผลและดอกเบี้ยรับจากการลงทุนและเงินฝากธนาคาร

**รายได้ค่าเช่า**

รายได้ค่าเช่าจากอสังหาริมทรัพย์เพื่อการลงทุนรับรู้ในกำไรหรือขาดทุนโดยวิธีเส้นตรงตลอดอายุสัญญาเช่า ค่าใช้จ่ายเริ่มแรกที่เกิดขึ้นเป็นการเฉพาะเพื่อให้เกิดสัญญาเช่ารับรู้เป็นส่วนหนึ่งของค่าเช่าทั้งสิ้นตามสัญญา ค่าเช่าที่อาจเกิดขึ้นรับรู้เป็นรายได้ในรอบระยะเวลาบัญชีซึ่งค่าเช่านั้นเกิดขึ้น

**เงินปันผลรับ**

เงินปันผลรับบันทึกในกำไรหรือขาดทุนในวันที่บริษัทมีสิทธิได้รับเงินปันผล

**ดอกเบี้ยรับ**

ดอกเบี้ยรับบันทึกในกำไรหรือขาดทุนตามเกณฑ์คงค้าง

**รายได้อื่น**

รายได้อื่นบันทึกในกำไรหรือขาดทุนตามเกณฑ์คงค้าง

**(ณ) ดันทุนทางการเงิน**

ดันทุนทางการเงินประกอบด้วยดอกเบี้ยจ่ายของเงินกู้ยืมรับรู้ในกำไรหรือขาดทุน

**(ด) สัญญาเช่าดำเนินงาน**

รายจ่ายภายใต้สัญญาเช่าดำเนินงานบันทึกในกำไรหรือขาดทุนโดยวิธีเส้นตรงตลอดอายุสัญญาเช่า  
การจำแนกประเภทสัญญาเช่า

ณ วันที่เริ่มต้นข้อตกลง บริษัทจะพิจารณาว่าข้อตกลงดังกล่าวประกอบด้วยสัญญาเช่าหรือมีสัญญาเช่า เป็นส่วนประกอบหรือไม่ โดยพิจารณาจากสินทรัพย์ที่มีลักษณะเฉพาะเจาะจง ถ้าการปฏิบัติตามข้อตกลงนั้นขึ้นอยู่กับการใช้สินทรัพย์ที่มีลักษณะเฉพาะเจาะจง และข้อตกลงนั้นจะนำไปสู่สิทธิในการใช้สินทรัพย์ ถ้าทำให้บริษัท มีสิทธิในการควบคุมการใช้สินทรัพย์

ณ วันที่เริ่มต้นข้อตกลง หรือมีการประเมินข้อตกลงใหม่ บริษัทแยกค่าตอบแทนสำหรับสัญญาเช่า และส่วนที่เป็นองค์ประกอบอื่นโดยใช้มูลค่ายุติธรรมเป็นเกณฑ์ในการแยก หากบริษัทสรุปว่าเป็นสัญญาเช่าการเงิน แต่ไม่สามารถแบ่งแยกจำนวนดังกล่าวได้อย่างน่าเชื่อถือ ให้รับรู้สินทรัพย์และหนี้สินในจำนวนที่เท่ากับมูลค่ายุติธรรมของสินทรัพย์ที่มีลักษณะเฉพาะเจาะจงนั้น หลังจากนั้นจำนวนหนี้สินจะลดลงตามจำนวนที่จ่าย และดันทุนทางการเงินตามนั้นจากหนี้สินจะรับรู้โดยใช้อัตราดอกเบี้ยเงินกู้ยืมส่วนเพิ่มของบริษัท

**(ค) ภาษีเงินได้**

ค่าใช้จ่ายภาษีเงินได้สำหรับปีประกอบด้วยภาษีเงินได้ของงวดปัจจุบันและภาษีเงินได้รอการตัดบัญชี ภาษีเงินได้ของงวดปัจจุบันและภาษีเงินได้รอการตัดบัญชีรับรู้ในกำไรหรือขาดทุนเว้นแต่ในส่วนที่เกี่ยวข้องกับรายการที่รับรู้โดยตรงในส่วนของผู้ถือหุ้นหรือกำไรขาดทุนเบ็ดเสร็จอื่น

ภาษีเงินได้ของงวดปัจจุบันได้แก่ภาษีที่คาดว่าจะจ่ายชำระหรือได้รับชำระ โดยคำนวณจากกำไรหรือขาดทุนประจำปีที่ต้องเสียภาษี โดยใช้อัตราภาษีที่ประกาศใช้หรือที่คาดว่าจะมีผลบังคับใช้ ณ วันที่รายงาน ตลอดจนการปรับปรุงทางภาษีที่เกี่ยวข้องกับรายการในปีก่อนๆ

ภาษีเงินได้รอการตัดบัญชีบันทึกโดยคำนวณจากผลแตกต่างชั่วคราวที่เกิดขึ้นระหว่างมูลค่าตามบัญชีของสินทรัพย์และหนี้สินและจำนวนที่ใช้เพื่อความมุ่งหมายทางภาษี

การวัดมูลค่าของภาษีเงินได้รอการตัดบัญชีต้องสะท้อนถึงผลกระทบทางภาษีที่จะเกิดจากลักษณะวิธีการที่บริษัทคาดว่าจะได้รับผลประโยชน์จากสินทรัพย์หรือจะจ่ายชำระหนี้สินตามมูลค่าตามบัญชี ณ วันที่สิ้นรอบระยะเวลาที่รายงาน

ภาษีเงินได้รอการตัดบัญชีวัดมูลค่าโดยใช้อัตราภาษีที่คาดว่าจะใช้กับผลแตกต่างชั่วคราวเมื่อมีการกลับรายการโดยใช้อัตราภาษีที่ประกาศใช้หรือที่คาดว่าจะมีผลบังคับใช้ ณ วันที่รายงาน

ในการกำหนดมูลค่าของภาษีเงินได้ของงวดปัจจุบันและภาษีเงินได้รอการตัดบัญชี บริษัทต้องคำนึงถึงผลกระทบของสถานการณ์ทางภาษีที่ไม่แน่นอนและอาจทำให้จำนวนภาษีที่ต้องจ่ายเพิ่มขึ้น และมีดอกเบี้ยที่ต้องชำระ บริษัท เชื่อว่าได้ตั้งภาษีเงินได้ค้างจ่ายเพียงพอสำหรับภาษีเงินได้ที่จะจ่ายในอนาคต ซึ่งเกิดจากการประเมินผลกระทบจากหลายปัจจัย รวมถึงการตีความทางกฎหมายภาษี และจากประสบการณ์ในอดีต การประเมินนี้อยู่บนพื้นฐานการประมาณการและข้อสมมติฐาน และอาจจะเกี่ยวข้องกับการตัดสินใจเกี่ยวกับเหตุการณ์ในอนาคต ข้อมูลใหม่ๆ อาจจะทำให้บริษัทเปลี่ยนการตัดสินใจโดยขึ้นอยู่กับความเพียงพอของภาษีเงินได้ค้างจ่ายที่มีอยู่ การเปลี่ยนแปลงในภาษีเงินได้ค้างจ่ายจะกระทบต่อค่าใช้จ่ายภาษีเงินได้ในงวดที่เกิดการเปลี่ยนแปลง

สินทรัพย์ภาษีเงินได้รอการตัดบัญชีและหนี้สินภาษีเงินได้รอการตัดบัญชีสามารถหักกลบได้เมื่อกิจการมีสิทธิตามกฎหมายที่จะนำสินทรัพย์ภาษีเงินได้ของงวดปัจจุบันมาหักกลบกับหนี้สินภาษีเงินได้ของงวดปัจจุบันและภาษีเงินได้นี้ประเมินโดยหน่วยงานจัดเก็บภาษีหน่วยงานเดียวกันสำหรับหน่วยภาษีเดียวกันหรือหน่วยภาษีต่างกัน สำหรับหน่วยภาษีต่างกันนั้น กิจการมีความตั้งใจจะจ่ายชำระหนี้สินและสินทรัพย์ภาษีเงินได้ของงวดปัจจุบันด้วยยอดสุทธิหรือตั้งใจจะรับคืนสินทรัพย์และจ่ายชำระหนี้สินในเวลาเดียวกัน

สินทรัพย์ภาษีเงินได้รอการตัดบัญชีจะบันทึกต่อเมื่อมีความเป็นไปได้ค่อนข้างแน่นอนว่ากำไรเพื่อเสียภาษีในอนาคตจะมีจำนวนเพียงพอกับการใช้ประโยชน์จากผลแตกต่างชั่วคราวดังกล่าว สินทรัพย์ภาษีเงินได้รอการตัดบัญชีจะถูกทบทวน ณ ทุกวันที่รายงานและจะถูกปรับลดลงเท่าที่ประโยชน์ทางภาษีจะมีโอกาสถูกใช้จริง

#### (ก) กำไรต่อหุ้น

บริษัทแสดงกำไรต่อหุ้นขั้นพื้นฐานสำหรับหุ้นสามัญ กำไรต่อหุ้นขั้นพื้นฐานคำนวณโดยการหารกำไรหรือขาดทุนของผู้ถือหุ้นสามัญของบริษัท ด้วยจำนวนหุ้นสามัญถัวเฉลี่ยถ่วงน้ำหนักที่ออกจำหน่ายระหว่างปี

#### (ท) รายงานทางการเงินจำแนกตามส่วนงาน

ผลการดำเนินงานของส่วนงานที่รายงานต่อผู้มีอำนาจตัดสินใจสูงสุดด้านการดำเนินงานจะแสดงถึงรายการที่เกิดขึ้นจากส่วนงานดำเนินงานนั้นโดยตรงรวมถึงรายการที่ได้รับการปันส่วนอย่างสมเหตุสมผล รายการที่ไม่สามารถปันส่วนได้ส่วนใหญ่เป็นรายการสินทรัพย์ หนี้สิน รายได้จากการลงทุน กำไรขาดทุนจากอัตราแลกเปลี่ยน รายได้อื่น ค่าใช้จ่ายในการขายและค่าใช้จ่ายในการบริหารบางรายการ

## 4 บุคคลหรือกิจการที่เกี่ยวข้องกัน

เพื่อวัตถุประสงค์ในการจัดทำงบการเงิน บุคคลหรือกิจการเป็นบุคคลหรือกิจการที่เกี่ยวข้องกันกับบริษัท หากบริษัทมีอำนาจควบคุมหรือควบคุมร่วมกันทั้งทางตรงและทางอ้อมหรือมีอิทธิพลอย่างมีสาระสำคัญต่อบุคคลหรือกิจการในการตัดสินใจทางการเงินและการบริหารหรือในทางกลับกัน หรือบริษัทอยู่ภายใต้การควบคุมเดียวกันหรืออยู่ภายใต้อิทธิพลอย่างมีสาระสำคัญเดียวกันกับบุคคลหรือกิจการนั้น การเกี่ยวข้องกันนี้อาจเป็นรายบุคคลหรือเป็นกิจการ

ความสัมพันธ์ที่มีกับบุคคลหรือกิจการที่เกี่ยวข้องกัน มีดังนี้

ชื่อกิจการ	ประเทศที่จัดตั้ง/สัญชาติ	ลักษณะความสัมพันธ์
<b>บริษัทใหญ่</b>		
Mitsubishi Electric Corporation	ญี่ปุ่น	เป็นบริษัทใหญ่ ถือหุ้นร้อยละ 40.81
<b>บริษัทร่วม</b>		
บริษัท สไมล์ ซูเปอร์ เอ็กซ์เพรส จำกัด	ไทย	เป็นบริษัทร่วม บริษัทถือหุ้นร้อยละ 33.33
<b>ผู้บริหารสำคัญ</b>		
ผู้บริหารสำคัญ	ญี่ปุ่น ไทย	บุคคลที่มีอำนาจและความรับผิดชอบในการวางแผน สั่งการและควบคุมกิจกรรมต่างๆ ของกิจการไม่ว่าทางตรงหรือทางอ้อม ทั้งนี้รวมถึงกรรมการของกิจการ (ไม่ว่าจะทำหน้าที่ในระดับบริหารหรือไม่)

ชื่อกิจการ	ประเทศที่จัดตั้ง/สัญชาติ	ลักษณะความสัมพันธ์
<b>กิจการอื่นที่เกี่ยวข้องกัน</b>		
บริษัท ไทยรีพริเจอเรนซ์ คอมโพเนนท์ จำกัด	ไทย	เป็นนิติบุคคลที่มีกรรมกรร่วมกัน
บริษัท กุลธรเคอร์บี จำกัด (มหาชน)	ไทย	เป็นนิติบุคคลที่มีกรรมกรร่วมกัน
บริษัท มิตรชูบิชิ อิเล็กทริค กันยงวัฒนา จำกัด	ไทย	เป็นบริษัทย่อยของบริษัทใหญ่ของบริษัท และเป็นนิติบุคคลที่มีกรรมกรร่วมกัน
บริษัท มิตรชูบิชิ อิเล็กทริค คอนซูมเมอร์ โปรดักส์ (ประเทศไทย) จำกัด	ไทย	เป็นบริษัทย่อยของบริษัทใหญ่ของบริษัท และเป็นนิติบุคคลที่มีกรรมกรร่วมกัน
บริษัท สยามคอมเพรสเซอร์อุตสาหกรรม จำกัด	ไทย	เป็นบริษัทย่อยของบริษัทใหญ่ของบริษัท
Mitsubishi Electric Life-Network Co., Ltd.	ญี่ปุ่น	เป็นบริษัทย่อยของบริษัทใหญ่ของบริษัท
Mitsubishi Electric Engineering Co., Ltd.	ญี่ปุ่น	เป็นบริษัทย่อยของบริษัทใหญ่ของบริษัท
Mitsubishi Electric Home Appliance Co., Ltd.	ญี่ปุ่น	เป็นบริษัทย่อยของบริษัทใหญ่ของบริษัท
Mitsubishi Electric Taiwan Co., Ltd.	ไต้หวัน	เป็นบริษัทย่อยของบริษัทใหญ่ของบริษัท
Mitsubishi Electric Asia Pte. Ltd.	สิงคโปร์	เป็นบริษัทย่อยของบริษัทใหญ่ของบริษัท
Mitsubishi Electric Australia Pty. Ltd.	ออสเตรเลีย	เป็นบริษัทย่อยของบริษัทใหญ่ของบริษัท
Mitsubishi Electric Ryoden Air - Conditioning & Visual Information Systems (Hong Kong) Ltd.	ฮ่องกง	เป็นบริษัทย่อยของบริษัทใหญ่ของบริษัท
Mitsubishi Electric Sales Malaysia Sdn.	มาเลเซีย	เป็นบริษัทย่อยของบริษัทใหญ่ของบริษัท
Setsuyo Astec Corporation	ญี่ปุ่น	เป็นบริษัทร่วมของบริษัทใหญ่ของบริษัท
Ryoden International Co., Ltd.	ฮ่องกง	เป็นบริษัทย่อยของบริษัทใหญ่ของบริษัท
บริษัท เมลโค ไทย แคปปิตอล จำกัด	ไทย	เป็นบริษัทย่อยของบริษัทใหญ่ของบริษัท
Mitsubishi Electric Information Network	ญี่ปุ่น	เป็นบริษัทย่อยของบริษัทใหญ่ของบริษัท
Melco Travel Co., Ltd.	ญี่ปุ่น	เป็นบริษัทย่อยของบริษัทใหญ่ของบริษัท
Mitsubishi Electric (Hong Kong) Ltd.	ฮ่องกง	เป็นบริษัทย่อยของบริษัทใหญ่ของบริษัท
บริษัท มิตรชูบิชิ อิเล็กทริค ออโตเมชัน (ประเทศไทย) จำกัด	ไทย	เป็นบริษัทย่อยของบริษัทใหญ่ของบริษัท
บริษัท เคจีเอ็ม เซอร์วิส จำกัด	ไทย	เป็นบริษัทย่อยของบริษัทใหญ่ของบริษัท
บริษัท เมลโค โลจิสติกส์ (ประเทศไทย) จำกัด	ไทย	เป็นบริษัทย่อยของบริษัทใหญ่ของบริษัท
Mitsubishi Electric Trading Corp.	ญี่ปุ่น	เป็นบริษัทย่อยของบริษัทใหญ่ของบริษัท
บริษัท เมลโก้ เทรดิง (ประเทศไทย) จำกัด	ไทย	เป็นบริษัทย่อยของบริษัทใหญ่ของบริษัท
Mitsubishi Electric & Electronic (Shanghai) Co., Ltd.	จีน	เป็นบริษัทย่อยของบริษัทใหญ่ของบริษัท
Mitsubishi Electric Vietnam Company Limited	เวียดนาม	เป็นบริษัทย่อยของบริษัทใหญ่ของบริษัท
International Elevator & Equipment Inc.	ฟิลิปปินส์	เป็นบริษัทย่อยของบริษัทใหญ่ของบริษัท
PT. Mitsubishi Electric Indonesia	อินโดนีเซีย	เป็นบริษัทย่อยของบริษัทใหญ่ของบริษัท
Mitsubishi Electric Europe B.V. (Moscow Branch)	รัสเซีย	เป็นบริษัทย่อยของบริษัทใหญ่ของบริษัท
บริษัท เซ็ทซีโย แอสเทค (ประเทศไทย) จำกัด	ไทย	เป็นบริษัทย่อยของบริษัทใหญ่ของบริษัท
Mitsubishi Electric (Russia) LLC	รัสเซีย	เป็นบริษัทย่อยของบริษัทใหญ่ของบริษัท

บริษัทมีนโยบายในการกำหนดราคาโดยใช้หลักเกณฑ์ “ราคาตลาดตามปกติธุรกิจหรือราคาตลาดภายใต้เงื่อนไขการค้าทั่วไป” ในการพิจารณากำหนดราคาสำหรับรายการค้าระหว่างกัน ทั้งนี้ให้รวมถึงรายการซื้อหรือขายสินค้า การให้หรือรับบริการ ดังรายละเอียดต่อไปนี้

1. นโยบายกำหนดราคาขายสินค้า
  - สำหรับการจำหน่ายในประเทศ กำหนดในอัตราค่าบริการเพิ่มจากต้นทุนผลิตสินค้ามาตรฐานโดยดิวเฉลี่ยถ่วงน้ำหนักของสินค้าทุกผลิตภัณฑ์
  - สำหรับการจำหน่ายในต่างประเทศกำหนดราคาโดยใช้วิธีราคาขายต่อ ทั้งนี้ขึ้นอยู่กับภาวะตลาดและการแข่งขันในแต่ละประเทศ
2. นโยบายกำหนดราคาซื้อวัตถุดิบใช้ราคาที่ตั้งกลงร่วมกัน
3. นโยบายกำหนดราคาซื้อสินทรัพย์ถาวรใช้ราคาที่ตั้งกลงร่วมกัน
4. ค่าลิขสิทธิ์ในการขายสินค้า กำหนดชำระเป็นรายปีตามสัดส่วนของยอดขาย
5. ค่าพัฒนาผลิตภัณฑ์ กำหนดชำระเมื่อมีการเรียกเก็บตามจำนวนที่เกิดขึ้นจริง
6. ค่าความช่วยเหลือทางด้านเทคนิค กำหนดค่าบริการภายใต้สัญญาการให้ความช่วยเหลือด้านเทคนิค โดยสัญญามีอายุ 5 ปี และต่อสัญญาอัตโนมัติครั้งละ 5 ปี
7. บริษัทมีสัญญาเช่ากับบริษัทร่วมแห่งหนึ่ง โดยกำหนดอัตราค่าเช่าตามหลักเกณฑ์มูลค่าตลาด
8. บริษัทมีสัญญาค่าบริการด้านบริหารสินค้าคงเหลือกับบริษัทร่วมแห่งหนึ่ง โดยกำหนดอัตราค่าบริการตามขนาดของพื้นที่ใช้สอย
9. บริษัทได้ลงนามกับบริษัทในกลุ่มของมิตรบริษัทเพื่อเปิดบัญชีธนาคารร่วมกัน ทั้งนี้เพื่อบริหารกระแสเงินสดโดยรวมของทั้งกลุ่ม โดยบริษัทอาจได้รับหรือจ่ายดอกเบี้ยตามจำนวนเงินที่บริษัทมีอยู่หรือใช้ไปในอัตราดอกเบี้ยถ่วงเฉลี่ยระหว่างอัตราดอกเบี้ยเงินฝากหรืออัตราดอกเบี้ยเงินกู้ยืมของธนาคาร
10. เงินกู้ยืมระยะสั้นและเงินให้กู้ยืมแก่กิจการที่เกี่ยวข้องกัน กำหนดอัตราดอกเบี้ยโดยอ้างอิงกับอัตราดอกเบี้ยของธนาคาร
11. ค่าประกันความเสียหาย กำหนดชำระตามจำนวนที่เกิดขึ้นจริง
12. ค่าตอบแทนผู้บริหารสำคัญ กำหนดค่าตอบแทนตามหลักเกณฑ์ที่กำหนดโดยคณะกรรมการสรรหาและกำหนดค่าตอบแทนและตามหลักเกณฑ์ที่บริษัทกำหนด

รายการที่สำคัญกับบุคคลหรือกิจการที่เกี่ยวข้องกันสำหรับแต่ละปีสิ้นสุดวันที่ 31 มีนาคม 2558 และ 2557 สรุปได้ดังนี้

	งบการเงินที่แสดงเงินลงทุน			
	ตามวิธีส่วนได้เสีย		งบการเงินเฉพาะกิจการ	
สำหรับปีสิ้นสุดวันที่ 31 มีนาคม	2558	2557	2558	2557
(พันบาท)				
<b>บริษัทใหญ่</b>				
รายได้จากการขายสินค้า	3,715,715	3,696,860	3,715,715	3,696,860
รายได้อื่น	353	1,246	353	1,246
ซื้ออุปกรณ์	886	-	886	-
ค่าลิขสิทธิ์ในการขายสินค้า	191,455	188,883	191,455	188,883
ค่าพัฒนาผลิตภัณฑ์	217,824	193,605	217,824	193,605
จ่ายค่าประกันความเสียหายคุณภาพสินค้า	70,419	92,538	70,419	92,538
ค่าความช่วยเหลือทางเทคนิค	22,257	21,130	22,257	21,130
ค่าใช้จ่ายในการขายและบริหารอื่น	5,472	3,955	5,472	3,955
<b>บริษัทร่วม</b>				
รายได้จากการขายสินค้า	234	526	234	526
รายได้ค่าเช่า	14,465	14,465	14,465	14,465
รายได้เงินปันผล	-	-	1,000	1,000
รายได้อื่น	804	728	804	728
ค่าเช่า	76,749	72,695	76,749	72,695
จ่ายค่าประกันความเสียหายคุณภาพสินค้า	-	7	-	7
ค่าใช้จ่ายในการขายและบริหารอื่น	8,593	8,924	8,593	8,924
<b>ผู้บริหารสำคัญ</b>				
ค่าตอบแทนผู้บริหารสำคัญ				
ผลประโยชน์ระยะสั้น	64,589	72,769	64,589	72,769
ผลประโยชน์หลังออกจากงาน	1,130	1,207	1,130	1,207
ผลประโยชน์ระยะยาวอื่น	11	11	11	11
<b>รวมค่าตอบแทนผู้บริหารสำคัญ</b>	<b>65,730</b>	<b>73,987</b>	<b>65,730</b>	<b>73,987</b>
<b>บุคคลหรือกิจการอื่นที่เกี่ยวข้องกัน</b>				
รายได้จากการขายสินค้า	4,651,046	4,423,910	4,651,046	4,423,910
รายได้เงินปันผล	608,658	283,246	608,658	283,246
ดอกเบี้ยรับ	742	864	742	864
รายได้อื่น	11,423	532	11,423	532
ซื้อวัตถุดิบ	1,199,261	1,122,367	1,199,261	1,122,367
ซื้ออุปกรณ์	1,190	38,999	1,190	38,999
จ่ายค่าประกันความเสียหายคุณภาพสินค้า	1,306	1,182	1,306	1,182
ค่าใช้จ่ายในการขายและบริหารอื่น	64,239	43,542	64,239	43,542

ยอดคงเหลือกับกิจการที่เกี่ยวข้องกัน ณ วันที่ 31 มีนาคม 2558 และ 2557 มีดังนี้

ลูกหนี้การค้า - กิจการที่เกี่ยวข้องกัน	รวมการเงินที่แสดงเงินลงทุนตามวิธีส่วนได้เสีย และรวมการเงินเฉพาะกิจการ	
	2558	2557
	(พันบาท)	
<b>บริษัทใหญ่</b>		
Mitsubishi Electric Corporation	329,183	332,072
<b>กิจการอื่นที่เกี่ยวข้องกัน</b>		
บริษัท มิตซูบิชิ อิเล็กทริก กันยงวัฒนา จำกัด	386,689	346,789
Mitsubishi Electric Vietnam Company Limited	98,606	137,434
Mitsubishi Electric Australia Pty. Ltd.	78,972	57,096
PT. Mitsubishi Electric Indonesia	50,282	7,114
Mitsubishi Electric Sales Malaysia Sdn.	42,294	30,831
Mitsubishi Electric Asia Pte. Ltd.	30,645	5,734
Mitsubishi Electric Ryoden Air - Conditioning & Visual Information Systems (Hong Kong) Ltd.	19,575	46,343
Mitsubishi Electric Life-Network Co., Ltd.	17,471	16,587
Mitsubishi Electric Europe B.V. (Moscow Branch)	5,244	-
Mitsubishi Electric (Russia) LLC	4,775	-
อื่นๆ	93	2,089
<b>รวม</b>	<b>1,063,829</b>	<b>982,089</b>
<b>หนี้สูญและหนี้สงสัยจะสูญสำหรับปี</b>	<b>-</b>	<b>-</b>

ลูกหนี้อื่น - กิจการที่เกี่ยวข้องกัน	รวมการเงินที่แสดงเงินลงทุนตามวิธีส่วนได้เสีย และรวมการเงินเฉพาะกิจการ	
	2558	2557
	(พันบาท)	
<b>เงินปันผลค้างรับ</b>		
<b>กิจการอื่นที่เกี่ยวข้องกัน</b>		
บริษัท สยามคอมเพรสเซอร์อุตสาหกรรม จำกัด	9,944	8,019
บริษัท มิตซูบิชิ อิเล็กทริก คอนซูมเมอร์โปรดักส์ (ประเทศไทย) จำกัด	150,000	-
	<b>159,944</b>	<b>8,019</b>

ลูกหนี้อื่น - กิจการที่เกี่ยวข้องกัน	งบการเงินที่แสดงเงินลงทุนตามวิธีส่วนได้เสีย และงบการเงินเฉพาะกิจการ	
	2558	2557
	(พันบาท)	
อื่น ๆ		
บริษัทใหญ่		
Mitsubishi Electric Corporation	3	25
บริษัทร่วม		
บริษัท สไมล์ ซุปเปอร์ เอ็กซ์เพรส จำกัด	1,289	1,290
กิจการอื่นที่เกี่ยวข้องกัน		
Mitsubishi Electric Life-Network Co., Ltd.	-	1,867
บริษัท มิตรชูบิชิ อิเล็กทริค กันยงวัฒนา จำกัด	-	1,000
อื่น ๆ	176	233
	1,468	4,415
<b>รวม</b>	<b>161,412</b>	<b>12,434</b>

เงินให้กู้ยืมระยะสั้น - กิจการที่เกี่ยวข้องกัน	งบการเงินที่แสดงเงินลงทุนตามวิธีส่วนได้เสีย และงบการเงินเฉพาะกิจการ			
	2558	2557	2558	2557
	อัตราดอกเบี้ย (ร้อยละต่อปี)		(พันบาท)	
กิจการอื่นที่เกี่ยวข้องกัน				
บริษัท เมลโค ไทย แคปปิตอล จำกัด	1.50	2.00	59,808	51,333

รายการเคลื่อนไหวของเงินให้กู้ยืมระยะสั้นแก่กิจการที่เกี่ยวข้องกันสำหรับแต่ละปีสิ้นสุดวันที่ 31 มีนาคม 2558 และ 2557 มีดังนี้

เงินให้กู้ยืมระยะสั้น - กิจการที่เกี่ยวข้องกัน	งบการเงินที่แสดงเงินลงทุนตามวิธีส่วนได้เสีย และงบการเงินเฉพาะกิจการ	
	2558	2557
	(พันบาท)	
กิจการอื่นที่เกี่ยวข้องกัน		
ณ วันที่ 1 เมษายน	51,333	38,145
เพิ่มขึ้น	435,923	474,919
ลดลง	(427,448)	(461,731)
<b>ณ วันที่ 31 มีนาคม</b>	<b>59,808</b>	<b>51,333</b>



เจ้าหนี้การค้า - กิจการที่เกี่ยวข้องกัน	งบการเงินที่แสดงเงินลงทุนตามวิธีส่วนได้เสีย และงบการเงินเฉพาะกิจการ	
	2558	2557
	(พันบาท)	
<b>กิจการอื่นที่เกี่ยวข้องกัน</b>		
Setsuyo Astec Corporation	57,111	48,097
บริษัท กุศลนครคอร์ปี้ จำกัด (มหาชน)	41,105	27,468
Mitsubishi Electric Asia Pte. Ltd.	30,183	27,559
บริษัท เมลโก้ เทรดิง (ประเทศไทย) จำกัด	17,680	14,892
Mitsubishi Electric Trading Corp.	7,785	4,860
บริษัท เซ็ทซีโย แอสเทค (ประเทศไทย) จำกัด	1,920	-
บริษัท ไทยรีฟริเจอเรชั่น คอมโพเนนท์ จำกัด	1,303	1,265
Mitsubishi Electric & Electronic (Shanghai) Co., Ltd.	904	2,112
อื่นๆ	10	24
<b>รวม</b>	<b>158,001</b>	<b>126,277</b>

เจ้าหนี้อื่น - กิจการที่เกี่ยวข้องกัน	งบการเงินที่แสดงเงินลงทุนตามวิธีส่วนได้เสีย และงบการเงินเฉพาะกิจการ	
	2558	2557
	(พันบาท)	
<b>บริษัทใหญ่</b>		
Mitsubishi Electric Corporation	275,710	267,652
<b>บริษัทร่วม</b>		
บริษัท สไมล์ ซุปเปอร์ เอ็กซ์เพรส จำกัด	9,070	7,037
<b>กิจการอื่นที่เกี่ยวข้องกัน</b>		
Mitsubishi Electric Sales Malaysia Sdn.	7,670	1,738
บริษัท มิตซูบิชิ อิเล็กทริก กันยงวัฒนา จำกัด	5,289	3,351
Mitsubishi Electric Vietnam Company Limited	4,205	811
Mitsubishi Electric Taiwan Co., Ltd.	2,735	-
Mitsubishi Electric Asia Pte. Ltd.	959	822
PT. Mitsubishi Electric Indonesia	724	28
Mitsubishi Electric Trading Corp.	837	835
Mitsubishi Electric Life-Network Co., Ltd.	281	3,996
Setsuyo Astec Corporation	52	2,878
อื่นๆ	746	279
<b>รวม</b>	<b>308,278</b>	<b>289,427</b>

**สัญญาสำคัญที่ทำกับกิจการที่เกี่ยวข้องกัน**

**สัญญาให้ความช่วยเหลือทางเทคนิค**

บริษัทได้ทำสัญญากับ Mitsubishi Electric Corporation (MELCO) โดยบริษัทดังกล่าวตกลงที่จะให้ข้อมูล ด้านเทคนิคและความช่วยเหลือทางด้านเทคโนโลยีในการผลิต ในการนี้ บริษัทตกลงที่จะต้องจ่ายค่าลิขสิทธิ์ในการขายสินค้า ค่าพัฒนาผลิตภัณฑ์ และค่าความช่วยเหลือทางด้านเทคนิค ซึ่งคำนวณตามวิธีการที่ได้ตกลงกันให้แก่ MELCO สัญญานี้มีกำหนดระยะเวลาห้าปี และสามารถต่ออายุออกไปอีกโดยอัตโนมัติคราวละห้าปี ถ้าฝ่ายหนึ่งฝ่ายใดไม่มีการแจ้งความจำนงในการยกเลิกเป็นลายลักษณ์อักษรแก่อีกฝ่ายหนึ่งอย่างน้อยหกเดือนก่อนหมดสัญญา

**สัญญาเช่าสถานที่อาคารโรงงาน**

บริษัททำสัญญาเช่าสถานที่อาคารโรงงานเพื่อเป็นโกดังเก็บสินค้ากับบริษัท สไมล์ ชูปเปอร์ เอ็กซ์เพรส จำกัด มีกำหนดระยะเวลาสองปีโดยมีอัตราค่าเช่าตามที่ระบุในสัญญา สัญญานี้จะต่ออายุออกไปอีกโดยการแจ้งความจำนงเป็นลายลักษณ์อักษรแก่อีกฝ่ายหนึ่งอย่างน้อยหกสิบวันก่อนหมดสัญญา ในเดือนกรกฎาคม 2556 บริษัทได้แจ้งต่อสัญญาดังกล่าวโดยมีระยะเวลาสองปีสิ้นสุดวันที่ 31 กรกฎาคม 2558

**สัญญาบริการบริหารเงินบาทกลุ่ม**

ในเดือนพฤษภาคม 2545 บริษัทได้ทำสัญญาบริการบริหารเงินบาทกลุ่มกับบริษัท เมลโค ไทย แคปปิตอล จำกัด โดยบริษัทดังกล่าวตกลงที่จะให้บริการบริหารบัญชีกระแสรายวันสำหรับเงินบาทของบริษัท ในการนี้ บริษัทผูกพันที่จะต้องจ่ายหรือได้รับดอกเบี้ยในอัตราและวิธีการที่ตกลงกันตามสัญญา โดยไม่มีกำหนดสิ้นสุดสัญญา เว้นแต่เป็นไปตามเงื่อนไขใดเงื่อนไขหนึ่งในการสิ้นสุดสัญญาตามที่กำหนดในสัญญา

**5 เงินสดและรายการเทียบเท่าเงินสด**

	งบการเงินที่แสดงเงินลงทุนตามวิธีส่วนได้เสีย และงบการเงินเฉพาะกิจการ	
	2558	2557
	(พันบาท)	
เงินสดในมือ	150	150
เงินฝากธนาคารประเภทออมทรัพย์และกระแสรายวัน	28,312	46,347
เงินฝากประจำ	780,000	630,000
<b>รวม</b>	<b>808,462</b>	<b>676,497</b>

เงินสดและรายการเทียบเท่าเงินสดทั้งหมดของบริษัท ณ วันที่ 31 มีนาคม 2558 และ 2557 เป็นสกุลเงินบาท

## 6 ลูกหนี้การค้า

หมายเหตุ	งบการเงินที่แสดงเงินลงทุนตามวิธีส่วนได้เสีย และงบการเงินเฉพาะกิจการ		
	2558	2557	
	(พันบาท)		
กิจการที่เกี่ยวข้องกัน	4	1,063,829	982,089
กิจการอื่นๆ		70,158	76,132
<b>รวม</b>		<b>1,133,987</b>	<b>1,058,221</b>
หนี้สูญและหนี้สงสัยจะสูญสำหรับปี		-	-

การวิเคราะห์อายุของลูกหนี้การค้า มีดังนี้

	งบการเงินที่แสดงเงินลงทุนตามวิธีส่วนได้เสีย และงบการเงินเฉพาะกิจการ	
	2558	2557
	(พันบาท)	
กิจการที่เกี่ยวข้องกัน		
ยังไม่ครบกำหนดชำระ	1,034,023	971,756
เกินวันครบกำหนดชำระ		
น้อยกว่า 3 เดือน	29,792	10,333
3 - 6 เดือน	14	-
	<b>1,063,829</b>	<b>982,089</b>
กิจการอื่นๆ		
ยังไม่ครบกำหนดชำระ	70,158	76,132
	<b>70,158</b>	<b>76,132</b>
<b>รวม</b>	<b>1,133,987</b>	<b>1,058,221</b>

โดยปกติระยะเวลาการให้สินเชื่อแก่ลูกค้าของบริษัทมีระยะเวลาตั้งแต่ 30 วัน ถึง 120 วัน

ยอดลูกหนี้การค้า ณ วันที่ 31 มีนาคม จัดตามประเภทสกุลเงินตราได้ดังนี้

	งบการเงินที่แสดงเงินลงทุนตามวิธีส่วนได้เสีย และงบการเงินเฉพาะกิจการ	
	2558	2557
	(พันบาท)	
สกุลเงินบาท	712,671	676,155
สกุลเงินเหรียญสหรัฐอเมริกา	393,826	365,479
สกุลเงินเยน	17,471	16,587
สกุลเงินรูเบิล	10,019	-
<b>รวม</b>	<b>1,133,987</b>	<b>1,058,221</b>

## 7 ลูกหนี้อื่น

หมายเหตุ	งบการเงินที่แสดงเงินลงทุนตามวิธีส่วนได้เสีย และงบการเงินเฉพาะกิจการ	
	2558	2557
	(พันบาท)	
เงินปันผลค้างรับ	4	159,944
ภาษีมูลค่าเพิ่มค้างรับ		8,019
ค่าใช้จ่ายจ่ายล่วงหน้า		65,153
ลูกหนี้อื่น		5,867
ดอกเบี้ยค้างรับ		1,816
อื่นๆ		1,618
รวม		2,026
	236,424	72,139

ลูกหนี้อื่นทั้งหมดของบริษัท ณ วันที่ 31 มีนาคม 2558 และ 2557 เป็นสกุลเงินบาท

## 8 สินค้าคงเหลือ

	งบการเงินที่แสดงเงินลงทุนตามวิธีส่วนได้เสีย และงบการเงินเฉพาะกิจการ	
	2558	2557
	(พันบาท)	
สินค้าสำเร็จรูป	462,517	398,105
สินค้าระหว่างผลิต	214,198	211,404
วัตถุดิบและวัสดุโรงงาน	365,216	327,504
สินค้าระหว่างทาง	36,327	46,138
	1,078,258	983,151
หัก ค่าเผื่อมูลค่าสินค้าลดลง	(45,148)	(21,761)
สุทธิ	1,033,110	961,390

## 9 เงินลงทุนในบริษัทร่วม

	งบการเงินที่แสดงเงินลงทุน ตามวิธีส่วนได้เสีย		งบการเงินเฉพาะกิจการ	
	2558	2557	2558	2557
	(พันบาท)			
ณ วันที่ 1 เมษายน	17,082	17,773	3,000	3,000
ส่วนแบ่งกำไรจากเงินลงทุนตามวิธีส่วนได้เสีย	2,502	309	-	-
รายได้เงินปันผล	(1,000)	(1,000)	-	-
ณ วันที่ 31 มีนาคม	18,584	17,082	3,000	3,000

เงินลงทุนในบริษัทร่วม ณ วันที่ 31 มีนาคม 2558 และ 2557 และเงินปันผลรับจากเงินลงทุนสำหรับแต่ละปี มีดังนี้

บริษัท สไมล์ ซุปเปอร์ เอ็กซ์เพรส จำกัด	งบการเงินที่แสดงเงินลงทุนตามวิธีส่วนได้เสีย					
	ประเภทธุรกิจ	สัดส่วนความเป็นเจ้าของ	ทุนชำระแล้ว	ราคาทุน	มูลค่าตามวิธีส่วนได้เสีย (พันบาท)	เงินปันผลรับ
	2558	2557	2558	2557	2558	2557
	(ร้อยละ)					
	33.33	33.33	9,000	3,000	18,584	17,082
	33.33	33.33	9,000	3,000	1,000	1,000

บริษัท สไมล์ ซุปเปอร์ เอ็กซ์เพรส จำกัด	งบการเงินเฉพาะกิจการ			
	ประเภทธุรกิจ	สัดส่วนความเป็นเจ้าของ	ทุนชำระแล้ว	ราคาทุน
	2558	2557	2558	2557
	(ร้อยละ)			
	33.33	33.33	9,000	3,000
	33.33	33.33	9,000	3,000

บริษัท สไมล์ ซุปเปอร์ เอ็กซ์เพรส จำกัด ศูนย์รับและกระจายสินค้า 33.33 9,000 3,000 1,000 1,000

เงินลงทุนในบริษัทร่วมของบริษัทไม่ได้จดทะเบียนในตลาดหลักทรัพย์ ดังนั้นจึงไม่มีราคาที่เป็นเหตุให้เกิดมูลค่าตามราคาประเมิน

ข้อมูลทางการเงินโดยสรุปของบริษัทร่วมซึ่งบริษัทบันทึกเงินลงทุนในบริษัทดังกล่าวตามวิธีส่วนได้เสีย โดยแสดงเป็นยอดรวม ไม่ปรับปรุงตามส่วนได้เสียของบริษัท

ปี 2558	วันที่ สัดส่วนความเป็นเจ้าของ						วันที่ สัดส่วนความเป็นเจ้าของ		วันที่ สัดส่วนความเป็นเจ้าของ		วันที่ สัดส่วนความเป็นเจ้าของ	
	31 มีนาคม	31 มีนาคม	31 มีนาคม	31 มีนาคม	31 มีนาคม	31 มีนาคม	31 มีนาคม	31 มีนาคม	31 มีนาคม	31 มีนาคม	31 มีนาคม	
บริษัท สไมล์ ซุปเปอร์ เอ็กซ์เพรส จำกัด	53,861	20,215	74,076	13,271	6,316	19,587	152,624	143,179	7,561			
รวม	53,861	20,215	74,076	13,271	6,316	19,587	152,624	143,179	7,561			

ปี 2557

บริษัท สไมล์ ซุปเปอร์ เอ็กซ์เพรส จำกัด	45,402	21,712	67,114	10,598	6,588	17,186	135,585	134,334	935		
รวม	45,402	21,712	67,114	10,598	6,588	17,186	135,585	134,334	935		

## 10 เงินลงทุนอื่น

	งบการเงินที่แสดงเงินลงทุนตามวิธีส่วนได้เสีย และงบการเงินเฉพาะกิจการ	
	2558	2557
	(พันบาท)	
<b>เงินลงทุนชั่วคราว</b>		
เงินฝากระยะสั้นกับสถาบันการเงิน	2,080,000	1,800,000
	2,080,000	1,800,000
<b>เงินลงทุนระยะยาวอื่น</b>		
ตราสารทุนที่เป็นหลักทรัพย์เพื่อขาย	11,331	9,836
ตราสารทุนอื่นที่ไม่อยู่ในความต้องการของตลาด	157,362	157,362
	168,693	167,198
<b>รวม</b>	<b>2,248,693</b>	<b>1,967,198</b>

เงินฝากระยะสั้นกับสถาบันการเงินมีจำนวนเงิน 2,080 ล้านบาท ณ วันที่ 31 มีนาคม 2558 (2557 : 1,800 ล้านบาท) มีอัตราดอกเบี้ยต่อปีร้อยละ 2.35 ถึงร้อยละ 3.15 (2557 : ร้อยละ 2.60 ถึงร้อยละ 3.60) และถึงกำหนดรับชำระภายในระยะเวลา 4 เดือนถึง 12 เดือน

เงินลงทุนชั่วคราวและเงินลงทุนระยะยาวอื่นทั้งหมดของบริษัท ณ วันที่ 31 มีนาคม 2558 และ 2557 เป็นสกุลเงินบาท ตราสารทุนที่เป็นหลักทรัพย์เพื่อขาย ณ วันที่ 31 มีนาคม 2558 และ 2557 มีดังนี้

	งบการเงินที่แสดงเงินลงทุนตามวิธีส่วนได้เสีย และงบการเงินเฉพาะกิจการ			
	2558		2557	
	ราคาทุน	มูลค่ายุติธรรม	ราคาทุน	มูลค่ายุติธรรม
	(พันบาท)			
<b>หลักทรัพย์ในความต้องการของตลาด - หลักทรัพย์เพื่อขาย</b>				
บริษัท กูร์รเคอร์บี จำกัด (มหาชน)	4,965	10,891	4,965	9,423
บริษัท เทพธานีกรีทา จำกัด (มหาชน)	300	440	300	413
	5,265	11,331	5,265	9,836
<b>บวก การปรับมูลค่า</b>	6,066	-	4,571	-
<b>รวม</b>	<b>11,331</b>	<b>11,331</b>	<b>9,836</b>	<b>9,836</b>

ตราสารทุนอื่นที่ไม่อยู่ในความต้องการของตลาด ณ วันที่ 31 มีนาคม 2558 และ 2557 และเงินปันผลรับจากเงินลงทุนสำหรับแต่ละปี มีดังนี้

บริษัทกลุ่ม	ประเภทธุรกิจ	งบการเงินที่แสดงเงินลงทุนตามวิธีส่วนได้เสียและงบการเงินเฉพาะกิจการ							เป็นเงินสด					
		สัดส่วน ความเป็นเจ้าของ	2557	2558	2557	2558	2557	2558		ราคาทุน - สุทธิ				
		2558	2557	2558	2557	2558	2557	2558	2557	2558	2557	2558	2557	2558
		(ร้อยละ)												
		(พันบาท)												
บริษัท ไทย รีพริเจอเรนซ์ คอมโพเนนท์ จำกัด	ผลิตชิ้นส่วนตัวทำ ความเย็น	10.57	10.57	50,000	50,000	5,286	5,286	-	-	5,286	5,286	264	264	
บริษัท มิตรพิบัติ อิเล็กทริค คอนซูมเมอร์ โปรดักส์ (ประเทศไทย) จำกัด	ผลิตเครื่องปรับอากาศ	10.00	10.00	1,200,000	1,200,000	120,000	120,000	-	-	120,000	120,000	588,500	269,700	
บริษัท สยามคอมเพรสเซอร์ อุตสาหกรรม จำกัด	ผลิตคอมเพรสเซอร์ สำหรับเครื่องปรับอากาศ	2.00	2.00	1,603,800	1,603,800	32,076	32,076	-	-	32,076	32,076	17,963	12,510	
<b>รวม</b>				<b>157,362</b>	<b>157,362</b>	<b>157,362</b>	<b>157,362</b>	<b>-</b>	<b>-</b>	<b>157,362</b>	<b>157,362</b>	<b>606,727</b>	<b>282,474</b>	

## 11 อสังหาริมทรัพย์เพื่อการลงทุน

	งบการเงินที่แสดงเงินลงทุนตามวิธีส่วนได้เสีย และงบการเงินเฉพาะกิจการ		
	ที่ดิน	อาคาร (พันบาท)	รวม
<b>ราคาทุน</b>			
ณ วันที่ 1 เมษายน 2556	10,360	91,436	101,796
ณ วันที่ 31 มีนาคม 2557 และ 1 เมษายน 2557	10,360	91,436	101,796
ณ วันที่ 31 มีนาคม 2558	10,360	91,436	101,796
<b>ค่าเสื่อมราคาสะสมและขาดทุนจากการด้อยค่า</b>			
ณ วันที่ 1 เมษายน 2556	-	91,436	91,436
ขาดทุนจากการด้อยค่า	2,492	-	2,492
ณ วันที่ 31 มีนาคม 2557 และ 1 เมษายน 2557	2,492	91,436	93,928
ขาดทุนจากการด้อยค่า	2,897	-	2,897
ณ วันที่ 31 มีนาคม 2558	5,389	91,436	96,825
<b>มูลค่าสุทธิทางบัญชี</b>			
ณ วันที่ 1 เมษายน 2556	10,360	-	10,360
ณ วันที่ 31 มีนาคม 2557 และ 1 เมษายน 2557	7,868	-	7,868
ณ วันที่ 31 มีนาคม 2558	4,971	-	4,971

อสังหาริมทรัพย์เพื่อการลงทุนประกอบด้วยที่ดินและอาคารที่ให้เช่าแก่บริษัทร่วมและที่ดินที่ไม่ได้ใช้ดำเนินงาน มูลค่ายุติธรรมของที่ดินและอาคารที่ให้เช่าแก่บริษัทร่วมคำนวณโดยฝ่ายบริหารของบริษัท ตามวิธีวิเคราะห์กระแสเงินสด คิดลด โดยใช้สมมติฐานหลักในการคำนวณมูลค่ายุติธรรมเกี่ยวกับอัตราคิดลด และกระแสเงินสดรับสุทธิจากรายได้ค่าเช่า รวมถึงการทบทวนอายุการใช้งานโดยประมาณของอาคารที่ให้เช่าแก่บริษัทร่วม ส่วนมูลค่ายุติธรรมของที่ดินที่ไม่ได้ใช้ในการดำเนินงานพิจารณาตามราคาประเมินของกรมธนารักษ์ ณ วันที่ 31 มีนาคม 2558 มูลค่ายุติธรรมของที่ดินและอาคารที่ให้เช่าแก่บริษัทร่วม และที่ดินที่ไม่ได้ใช้ดำเนินงาน มีจำนวนเงินรวมประมาณ 137.2 ล้านบาท (2557: 139.3 ล้านบาท) ในระหว่างปี 2558 บริษัทบันทึกขาดทุนจากการด้อยค่าจากที่ดินที่ไม่ได้ใช้ดำเนินงานจำนวน 2.9 ล้านบาท (2557: 2.5 ล้านบาท) โดยเปรียบเทียบมูลค่าตามบัญชีกับราคาซื้อขายในตลาด



## 12 ที่ดิน อาคารและอุปกรณ์

งบการเงินที่แสดงเป็นลูกหนี้บางส่วนได้ส่วนเสียและงบการเงินเฉพาะกิจการ									
(พันบาท)									
	ที่ดินและ ส่วนปรับปรุง	อาคารและ ส่วนปรับปรุง	เครื่องจักร และอุปกรณ์	เครื่องมือและ เครื่องใช้ในโรงงาน	อุปกรณ์ สำนักงาน	ยานพาหนะ	สินทรัพย์ระหว่าง ก่อสร้างและติดตั้ง	รวม	
<b>ราคาทุน</b>									
ณ วันที่ 1 เมษายน 2556	164,911	629,041	1,399,545	2,434,517	87,143	1,108	66,107	4,782,372	
เพิ่มขึ้น	-	1,221	16,363	45,755	7,796	-	230,884	302,019	
โอน	-	37,646	83,532	137,324	2,060	-	(260,562)	-	
จำหน่าย	-	(8,268)	(60,150)	(63,756)	(2,783)	(7)	-	(134,964)	
<b>ณ วันที่ 31 มีนาคม 2557 และ 1 เมษายน 2557</b>	<b>164,911</b>	<b>659,640</b>	<b>1,439,290</b>	<b>2,553,840</b>	<b>94,216</b>	<b>1,101</b>	<b>36,429</b>	<b>4,949,427</b>	
เพิ่มขึ้น	-	1,303	8,955	53,531	4,891	-	236,862	305,542	
โอน	-	10,856	41,740	133,871	5,098	-	(191,565)	-	
จำหน่าย	-	(549)	(36,256)	(95,580)	(12,053)	-	-	(144,438)	
<b>ณ วันที่ 31 มีนาคม 2558</b>	<b>164,911</b>	<b>671,250</b>	<b>1,453,729</b>	<b>2,645,662</b>	<b>92,152</b>	<b>1,101</b>	<b>81,726</b>	<b>5,110,531</b>	

งบการเงินที่แสดงมีผลผูกพันตามวิธีส่วนได้ส่วนเสียและงบการเงินเฉพาะกิจการ									
(พันบาท)									
	ที่ดินและ ส่วนปรับปรุง	อาคารและ ส่วน ปรับปรุง	เครื่องจักร และอุปกรณ์	เครื่องมือและ เครื่องใช้ในโรงงาน	อุปกรณ์ สำนักงาน	ยานพาหนะ	สินทรัพย์ระหว่าง ก่อสร้างและติดตั้ง	รวม	
<b>ค่าเสื่อมราคาสะสม</b>									
ณ วันที่ 1 เมษายน 2556	31,007	552,629	978,917	1,989,434	68,069	982	-	3,621,038	
ค่าเสื่อมราคาลำหรับปี	2,861	19,713	58,118	187,471	7,086	42	-	275,291	
จำหน่าย	-	(8,268)	(58,906)	(63,126)	(2,546)	(7)	-	(132,853)	
<b>ณ วันที่ 31 มีนาคม 2557 และ 1 เมษายน 2557</b>	<b>33,868</b>	<b>564,074</b>	<b>978,129</b>	<b>2,113,779</b>	<b>72,609</b>	<b>1,017</b>	<b>-</b>	<b>3,763,476</b>	
ค่าเสื่อมราคาลำหรับปี	603	21,000	60,990	188,907	7,625	35	-	279,160	
จำหน่าย	-	(549)	(35,455)	(91,961)	(11,876)	-	-	(139,841)	
<b>ณ วันที่ 31 มีนาคม 2558</b>	<b>34,471</b>	<b>584,525</b>	<b>1,003,664</b>	<b>2,210,725</b>	<b>68,358</b>	<b>1,052</b>	<b>-</b>	<b>3,902,795</b>	

#### มูลค่าสุทธิทางบัญชี

ณ วันที่ 1 เมษายน 2556	133,904	76,412	420,628	445,083	19,074	126	66,107	1,161,334
ณ วันที่ 31 มีนาคม 2557 และ 1 เมษายน 2557	131,043	95,566	461,161	440,061	21,607	84	36,429	1,185,951
ณ วันที่ 31 มีนาคม 2558	130,440	86,725	450,065	434,937	23,794	49	81,726	1,207,736

ราคาทรัพย์สินของบริษัทก่อนหักค่าเสื่อมราคาสะสมของอาคารและอุปกรณ์ซึ่งได้ตัดค่าเสื่อมราคาเต็มจำนวนแล้วแต่ยังคงใช้งานจนถึง ณ วันที่ 31 มีนาคม 2558 มีจำนวน 2,984.6 ล้านบาท (2557: 2,914.2 ล้านบาท)

### 13 ภาษีเงินได้รอการตัดบัญชี

สินทรัพย์และหนี้สินภาษีเงินได้รอการตัดบัญชี ณ วันที่ 31 มีนาคม มีดังนี้

	รายการเงินที่แสดงเงินลงทุนตามวิธีส่วนได้ส่วนเสียและรายการเงินเฉพาะกิจการ			
	สินทรัพย์		หนี้สิน	
	31 มีนาคม 2558	31 มีนาคม 2557	31 มีนาคม 2558	31 มีนาคม 2557
	(พันบาท)			
รวม	93,131	94,332	(8,432)	(5,907)
การหักกลบรายการของภาษี	(8,432)	(5,907)	8,432	5,907
<b>สินทรัพย์ภาษีเงินได้รอการตัดบัญชีสุทธิ</b>	<b>84,699</b>	<b>88,425</b>	<b>-</b>	<b>-</b>

รายการเคลื่อนไหวของสินทรัพย์และหนี้สินภาษีเงินได้รอการตัดบัญชีรวมที่เกิดขึ้นในระหว่างปีมีดังนี้

	รายการเงินที่แสดงเงินลงทุนตามวิธีส่วนได้เสียและรายการเงินเฉพาะกิจการ			
	ณ วันที่ 1 เมษายน 2557	บันทึกเป็น (รายจ่าย) / รายได้ใน		ณ วันที่ 31 มีนาคม 2558
กำไร หรือขาดทุน		กำไรขาดทุน เบ็ดเสร็จอื่น		
	(พันบาท)			
<b>สินทรัพย์ภาษีเงินได้รอการตัดบัญชี</b>				
สินค้าคงเหลือ (ค่าเผื่อการลดมูลค่า)	4,352	4,678	-	9,030
ประมาณการค่าประกันความเสียหาย	57,809	(10,550)	-	47,259
ภาระผูกพันผลประโยชน์พนักงาน	28,012	990	3,386	32,388
เงินกองทุนสำรองเลี้ยงชีพ	3,661	(285)	-	3,376
อื่นๆ	498	580	-	1,078
<b>รวม</b>	<b>94,332</b>	<b>(4,587)</b>	<b>3,386</b>	<b>93,131</b>
<b>หนี้สินภาษีเงินได้รอการตัดบัญชี</b>				
เงินลงทุนเพื่อขาย (รายการปรับมูลค่า)	(914)		(299)	(1,213)
ที่ดิน อาคารและอุปกรณ์ (ความแตกต่างของค่าเสื่อมราคา)	(4,993)	(2,226)	-	(7,219)
<b>รวม</b>	<b>(5,907)</b>	<b>(2,226)</b>	<b>(299)</b>	<b>(8,432)</b>
<b>สุทธิ</b>	<b>88,425</b>	<b>(6,813)</b>	<b>3,087</b>	<b>84,699</b>

	จบบการเงินที่แสดงเงินลงทุนตามวิธีส่วนได้เสียและจบบการเงินเฉพาะกิจการ			
	ณ วันที่ 1 เมษายน 2556	บันทึกเป็น (รายจ่าย) / รายได้ใน		ณ วันที่ 31 มีนาคม 2557
		กำไร หรือขาดทุน	กำไรขาดทุน เบ็ดเสร็จอื่น	
(พันบาท)				
<b>สินทรัพย์ภาษีเงินได้รอการตัดบัญชี</b>				
สินค้าคงเหลือ (ค่าเผื่อการลดมูลค่า)	5,054	(702)	-	4,352
ประมาณการค่าประกันความเสียหาย	73,307	(15,498)	-	57,809
ภาระผูกพันผลประโยชน์พนักงาน	25,226	1,264	1,522	28,012
เงินกองทุนสำรองเลี้ยงชีพ	3,917	(256)	-	3,661
อื่น ๆ	-	498	-	498
<b>รวม</b>	<b>107,504</b>	<b>(14,694)</b>	<b>1,522</b>	<b>94,332</b>
<b>หนี้สินภาษีเงินได้รอการตัดบัญชี</b>				
เงินลงทุนเผื่อขาย (รายการปรับมูลค่า)	(2,315)	-	1,401	(914)
ที่ดิน อาคารและอุปกรณ์ (ความแตกต่างของค่าเสื่อมราคา)	(2,964)	(2,029)	-	(4,993)
อื่น ๆ	(948)	948	-	-
<b>รวม</b>	<b>(6,227)</b>	<b>(1,081)</b>	<b>1,401</b>	<b>(5,907)</b>
<b>สุทธิ</b>	<b>101,277</b>	<b>(15,775)</b>	<b>2,923</b>	<b>88,425</b>

## 14 สินทรัพย์ไม่หมุนเวียนอื่น

	จบบการเงินที่แสดงเงินลงทุนตามวิธีส่วนได้เสีย และจบบการเงินเฉพาะกิจการ	
	2558	2557
	(พันบาท)	
อาคารขาเข้าขอคืน	15,265	12,416
ภาษีเงินได้นิติบุคคลขอคืน	9,201	9,201
เงินให้กู้ยืมแก่พนักงาน	2,203	2,552
อื่น ๆ	7,882	4,589
<b>รวม</b>	<b>34,551</b>	<b>28,758</b>

## 15 เจ้าหนี้การค้า

งบการเงินที่แสดงเงินลงทุนตามวิธีส่วนได้เสีย และงบการเงินเฉพาะกิจการ			
หมายเหตุ	2558	2557	
(พันบาท)			
กิจการที่เกี่ยวข้องกัน	4	158,001	126,277
กิจการอื่นๆ		780,250	736,088
<b>รวม</b>		<b>938,251</b>	<b>862,365</b>

ยอดเจ้าหนี้การค้า ณ วันที่ 31 มีนาคม จัดตามประเภทสกุลเงินตราได้ดังนี้

	2558	2557	
(พันบาท)			
สกุลเงินบาท	834,722	775,266	
สกุลเงินเหรียญสหรัฐอเมริกา	91,933	77,143	
สกุลเงินเยน	11,596	9,895	
สกุลเงินอื่นๆ	-	61	
<b>รวม</b>	<b>938,251</b>	<b>862,365</b>	

## 16 เจ้าหนี้อื่น

งบการเงินที่แสดงเงินลงทุนตามวิธีส่วนได้เสีย และงบการเงินเฉพาะกิจการ			
หมายเหตุ	2558	2557	
(พันบาท)			
เจ้าหนี้ค่าลิขสิทธิ์ในการขายสินค้าและพัฒนาผลิตภัณฑ์	4	264,679	267,652
ผลประโยชน์พนักงานค้างจ่าย		71,131	77,324
เจ้าหนี้ค่าเช่าอาคารและอุปกรณ์		34,553	7,856
อื่นๆ		78,407	53,726
<b>รวม</b>		<b>448,770</b>	<b>406,558</b>

ยอดเจ้าหนี้อื่น ณ วันที่ 31 มีนาคม จัดตามประเภทสกุลเงินตราได้ดังนี้

	2558	2557	
(พันบาท)			
สกุลเงินบาท	346,826	314,341	
สกุลเงินเยน	88,160	82,850	
สกุลเงินเหรียญสหรัฐอเมริกา	10,655	8,335	
สกุลเงินอื่นๆ	3,129	1,032	
<b>รวม</b>	<b>448,770</b>	<b>406,558</b>	

## 17 ภาวะผูกพันผลประโยชน์พนักงาน

	งบการเงินที่แสดงเงินลงทุนตามวิธีส่วนได้เสีย และงบการเงินเฉพาะกิจการ	
	2558	2557
	(พันบาท)	
<b>งบแสดงฐานะการเงิน</b>		
<b>ภาวะผูกพันในงบแสดงฐานะการเงินสำหรับ</b>		
ผลประโยชน์หลังออกจากงาน	152,167	130,846
ผลประโยชน์พนักงานระยะยาวอื่น	9,775	9,215
<b>รวม</b>	<b>161,942</b>	<b>140,061</b>
<b>งบกำไรขาดทุนเบ็ดเสร็จ</b>		
<b>สำหรับปีสิ้นสุดวันที่ 31 มีนาคม</b>		
<b>รับรู้ในกำไรหรือขาดทุน</b>		
ผลประโยชน์หลังออกจากงาน	10,851	15,940
ผลประโยชน์พนักงานระยะยาวอื่น	1,702	(2,428)
<b>รวม</b>	<b>12,553</b>	<b>13,512</b>
<b>รับรู้ในกำไรขาดทุนเบ็ดเสร็จอื่น</b>		
<b>ขาดทุนจากการประมาณการตามหลักคณิตศาสตร์ประกันภัย</b>		
ที่รับรู้ในระหว่างปี	16,930	7,612

บริษัทจัดการโครงการบำเหน็จบำนาญพนักงานตามข้อกำหนดของพระราชบัญญัติคุ้มครองแรงงาน พ.ศ. 2541 และตามนโยบายของบริษัทในการให้ผลประโยชน์เมื่อเกษียณแก่พนักงานตามสิทธิและอายุงาน และผลประโยชน์จากการทำงานเป็นระยะเวลาตามนโยบายของบริษัท

การเปลี่ยนแปลงในมูลค่าปัจจุบันของภาวะผูกพันของโครงการผลประโยชน์

	งบการเงินที่แสดงเงินลงทุนตามวิธีส่วนได้เสีย และงบการเงินเฉพาะกิจการ	
	2558	2557
	(พันบาท)	
ภาวะผูกพันของโครงการผลประโยชน์ ณ วันที่ 1 เมษายน	140,061	126,129
ผลประโยชน์จ่ายโดยโครงการ	(7,602)	(7,192)
ต้นทุนบริการปัจจุบันและดอกเบี้ย	14,724	14,112
ต้นทุนบริการในอดีต	(2,171)	(600)
ขาดทุนจากการประมาณการตามหลักคณิตศาสตร์ประกันภัย		
ที่รับรู้ในกำไรขาดทุนเบ็ดเสร็จอื่น	16,930	7,612
<b>ภาวะผูกพันของโครงการผลประโยชน์ ณ วันที่ 31 มีนาคม</b>	<b>161,942</b>	<b>140,061</b>

## ค่าใช้จ่ายที่รับรู้ในกำไรหรือขาดทุน

	งบการเงินที่แสดงเงินลงทุนตามวิธีส่วนได้เสีย และงบการเงินเฉพาะกิจการ	
	2558	2557
	(พันบาท)	
ต้นทุนบริการปัจจุบัน	9,252	9,184
ดอกเบี้ยจากภาวะผูกพัน	5,472	4,928
ต้นทุนบริการในอดีต	(2,171)	(600)
<b>รวม</b>	<b>12,553</b>	<b>13,512</b>

## ค่าใช้จ่ายดังกล่าวข้างต้นที่รับรู้ในรายการต่อไปนี้ในงบกำไรขาดทุนเบ็ดเสร็จ

	งบการเงินที่แสดงเงินลงทุนตามวิธีส่วนได้เสีย และงบการเงินเฉพาะกิจการ	
	2558	2557
	(พันบาท)	
ต้นทุนขาย	10,016	10,402
ค่าใช้จ่ายในการขาย	424	488
ค่าใช้จ่ายในการบริหาร	2,113	2,622
<b>รวม</b>	<b>12,553</b>	<b>13,512</b>

## ขาดทุนจากการประมาณการตามหลักคณิตศาสตร์ประกันภัยที่รับรู้ในกำไรขาดทุนเบ็ดเสร็จอื่น

	งบการเงินที่แสดงเงินลงทุนตามวิธีส่วนได้เสีย และงบการเงินเฉพาะกิจการ	
	2558	2557
	(พันบาท)	
รวมในกำไรสะสม		
ณ วันที่ 1 เมษายน	7,612	-
รับรู้ระหว่างปี	16,930	7,612
ณ วันที่ 31 มีนาคม	24,542	7,612

## ข้อสมมุติหลักในการประมาณการตามหลักคณิตศาสตร์ประกันภัย ณ วันที่รายงาน (แสดงโดยวิธีถ่วงเฉลี่ยถ่วงน้ำหนัก)

	งบการเงินที่แสดงเงินลงทุนตามวิธีส่วนได้เสีย และงบการเงินเฉพาะกิจการ	
	2558	2557
	(ร้อยละ)	
อัตราคิดลด	2.75	4.00
การเพิ่มขึ้นของเงินเดือนในอนาคต	5.00	5.00

ข้อสมมุติเกี่ยวกับอัตราฆณะในอนาคตถือตามข้อมูลทางสถิติที่เผยแพร่ทั่วไปและตารางฆณะไทย 2551 (TMO2008)

## 18 ประมาณการค่าประกันความเสียหาย

งบการเงินที่แสดงเงินลงทุนตามวิธีส่วนได้เสีย และงบการเงินเฉพาะกิจการ	
(พันบาท)	
ณ วันที่ 1 เมษายน 2556	366,538
ประมาณการหนี้สินเพิ่มขึ้น	18,118
ประมาณการหนี้สินใช้ไป	(95,612)
ณ วันที่ 31 มีนาคม 2557 และ 1 เมษายน 2557	289,044
ประมาณการหนี้สินเพิ่มขึ้น	19,480
ประมาณการหนี้สินใช้ไป	(72,229)
ณ วันที่ 31 มีนาคม 2558	236,295

## 19 กุญเรือนหุ้น

	2558		2557		
	มูลค่าหุ้นต่อหุ้น (บาท)	จำนวนหุ้น	จำนวนเงิน (พันหุ้น/พันบาท)	จำนวนเงิน	
<b>ทุนจดทะเบียน</b>					
ณ วันที่ 1 เมษายน					
- หุ้นสามัญ	10	22,000	220,000	22,000	220,000
ณ วันที่ 31 มีนาคม					
- หุ้นสามัญ	10	22,000	220,000	22,000	220,000
<b>หุ้นที่ออกและชำระแล้ว</b>					
ณ วันที่ 1 เมษายน					
- หุ้นสามัญ	10	22,000	220,000	22,000	220,000
ณ วันที่ 31 มีนาคม					
- หุ้นสามัญ	10	22,000	220,000	22,000	220,000

ผู้ถือหุ้นสามัญจะได้รับสิทธิในการรับเงินปันผลจากการประกาศจ่ายเงินปันผลและมีสิทธิออกเสียงลงคะแนนหนึ่งเสียงต่อหนึ่งหุ้นในที่ประชุมของบริษัท

### ส่วนเกินมูลค่าหุ้น

ตามบทบัญญัติแห่งพระราชบัญญัติบริษัทมหาชนจำกัด พ.ศ. 2535 มาตรา 51 ในกรณีที่บริษัทเสนอขายหุ้นสูงกว่ามูลค่าหุ้นที่จดทะเบียนไว้ บริษัทต้องนำค่าหุ้นส่วนเกินนี้ตั้งเป็นทุนสำรอง ("ส่วนเกินมูลค่าหุ้น") ส่วนเกินมูลค่าหุ้นนี้จะนำไปจ่ายเป็นเงินปันผลไม่ได้



## 20 สำรอง

สำรองประกอบด้วย

*การจัดสรรกำไร และ/หรือ กำไรสะสม*

สำรองตามกฎหมาย

ตามบทบัญญัติแห่งพระราชบัญญัติบริษัทมหาชนจำกัด พ.ศ. 2535 มาตรา 116 บริษัทจะต้องจัดสรรทุนสำรอง (“สำรองตามกฎหมาย”) อย่างน้อยร้อยละ 5 ของกำไรสุทธิประจำปีหลังจากหักขาดทุนสะสมยกมา (ถ้ามี) จนกว่าสำรองดังกล่าวมีจำนวนไม่น้อยกว่าร้อยละ 10 ของทุนจดทะเบียน เงินสำรองนี้จะนำไปจ่ายเป็นเงินปันผลไม่ได้

*องค์ประกอบอื่นของส่วนของผู้ถือหุ้น*

ผลต่างจากการเปลี่ยนแปลงในมูลค่ายุติธรรม

ผลต่างจากการเปลี่ยนแปลงในมูลค่ายุติธรรมแสดงในส่วนของผู้ถือหุ้นประกอบด้วยผลรวมการเปลี่ยนแปลงในมูลค่ายุติธรรมของเงินลงทุนในหลักทรัพย์เพื่อขายจนกระทั่งมีการตัดรายการหรือเกิดการด้อยค่า

## 21 ส่วนงานดำเนินงาน

บริษัทดำเนินกิจการในส่วนงานธุรกิจเดียว คือธุรกิจผลิตและจำหน่ายเครื่องใช้ไฟฟ้าภายในบ้าน ซึ่งเป็นกลุ่มผลิตภัณฑ์เดียวกัน โดยบริษัทจำหน่ายผลิตภัณฑ์ของบริษัททั้งในประเทศและต่างประเทศ ผู้มีอำนาจตัดสินใจสูงสุดด้านการดำเนินงานพิจารณาส่วนงานธุรกิจบริหารงานโดยพิจารณาส่วนงานทางภูมิศาสตร์ ดังนี้

- ส่วนงาน 1 ขายสินค้าและให้บริการในประเทศไทย
- ส่วนงาน 2 ขายสินค้าในประเทศญี่ปุ่น
- ส่วนงาน 3 ขายสินค้าในประเทศอื่นๆ

หน่วยงานธุรกิจที่สำคัญนี้มีการบริหารจัดการแยกต่างหากเนื่องจากมีกลยุทธ์ทางการตลาดที่แตกต่างกัน ผู้มีอำนาจตัดสินใจสูงสุดด้านการดำเนินงานสอบทานรายงานการจัดการภายในของแต่ละหน่วยงานธุรกิจที่สำคัญอย่างน้อยทุกเดือน ข้อมูลผลการดำเนินงานของแต่ละส่วนงานที่รายงานได้รวมอยู่ดังข้างล่างนี้ ผลการดำเนินงานวัดโดยใช้กำไรจากการดำเนินงานของส่วนงาน ซึ่งนำเสนอในรายงานการจัดการภายในและสอบทานโดยผู้มีอำนาจตัดสินใจสูงสุดด้านการดำเนินงานของบริษัท ผู้บริหารเชื่อว่าการใช้กำไรจากการดำเนินงานในการวัดผลการดำเนินงานนั้นเป็นข้อมูลที่เหมาะสมในการประเมินการดำเนินงานของส่วนงานและสอดคล้องกับกิจการอื่นที่ดำเนินธุรกิจในตลาดอุตสาหกรรมเดียวกัน

บริษัทดำเนินการในส่วนงานธุรกิจหลัก คือการผลิตสินค้าในประเทศไทยและจำหน่ายสินค้าในประเทศและในต่างประเทศ ได้แก่ ญี่ปุ่นและประเทศอื่นๆ ข้อมูลทางการเงินเกี่ยวกับ การดำเนินงานของบริษัทจำหน่ายตามส่วนงานทางธุรกิจสำหรับปีสิ้นสุดวันที่ 31 มีนาคม 2558 และ 2557 มีดังต่อไปนี้

	งบการเงินที่แสดงถึงผลตามวิธีส่วนได้เสีย							
	ในประเทศไทย	ญี่ปุ่น	อื่นๆ	รวม				
สำหรับปีสิ้นสุดวันที่ 31 มีนาคม	2558	2557	2558	2557	2558	2557		
รายได้จากการขายและบริการ	3,008,225	2,956,029	3,782,705	3,793,785	1,884,339	1,709,786	8,675,269	8,459,600
กำไรจากการดำเนินงาน	452,471	371,515	409,795	397,868	117,444	35,977	979,710	805,360
ค่าใช้จ่ายที่ปรับส่วนไม่ได้							(728,531)	(666,376)
รายได้จากการลงทุน							695,666	368,580
กำไรจากอัตราแลกเปลี่ยนสุทธิ							20,675	13,337
รายได้อื่น							36,736	41,644
ส่วนแบ่งกำไรจากเงินลงทุนในบริษัทร่วม							2,502	309
กำไรก่อนภาษีเงินได้							1,006,758	562,854
ภาษีเงินได้							(79,857)	(56,817)
กำไรสำหรับปี							926,901	506,037
	31 มีนาคม 2558	31 มีนาคม 2557	(พันบาท)					
ที่ดิน อาคารและอุปกรณ์	1,207,736	1,185,951						

### ส่วนงานภูมิศาสตร์

ในการนำเสนอการจำแนกส่วนงานภูมิศาสตร์ รายได้ตามส่วนงานแยกตามที่ตั้งทางภูมิศาสตร์ของลูกค้า

### ลูกค้ารายใหญ่

รายได้จากลูกค้าสองรายจากส่วนงานที่ 1 และ 2 ของบริษัทเป็นเงินประมาณ 6,712 ล้านบาท (2557: 6,636 ล้านบาท) จากรายได้รวมของบริษัท

## 22 รายได้จากการลงทุน

	หมายเหตุ	งบการเงินที่แสดงเงินลงทุน ตามวิธีส่วนได้เสีย		งบการเงินเฉพาะกิจการ	
		2558	2557	2558	2557
(พันบาท)					
<b>ค่าเช่ารับ</b>					
รายได้ค่าเช่าจากสัญญาเช่าดำเนินงาน					
อสังหาริมทรัพย์เพื่อการลงทุน		14,483	14,483	14,483	14,483
		14,483	14,483	14,483	14,483
<b>เงินปันผลรับ</b>					
บริษัทร่วม	4, 9	-	-	1,000	1,000
กิจการอื่นที่เกี่ยวข้องกัน	4, 10	608,658	283,246	608,658	283,246
กิจการอื่น		17	15	17	15
		608,675	283,261	609,675	284,261
<b>ดอกเบี้ยรับ</b>					
กิจการอื่นที่เกี่ยวข้องกัน	4	742	864	742	864
สถาบันการเงิน		71,766	69,972	71,766	69,972
		72,508	70,836	72,508	70,836
<b>รวม</b>		<b>695,666</b>	<b>368,580</b>	<b>696,666</b>	<b>369,580</b>

## 23 รายได้อื่น

หมายเหตุ	งบการเงินที่แสดงเงินลงทุนตามวิธีส่วนได้เสีย และงบการเงินเฉพาะกิจการ	
	2558	2557
	(พันบาท)	
รายได้จากการขายเศษวัสดุ	18,880	25,479
รายได้ค่าพัฒนาผลิตภัณฑ์	10,275	-
เงินชดเชยค่าสินค้าเสียหาย	-	6,619
เงินชดเชยจากการประกันอัคคีภัย	-	1,218
อื่น ๆ	7,581	8,328
<b>รวม</b>	<b>36,736</b>	<b>41,644</b>

## 24 ค่าใช้จ่ายในการขาย

หมายเหตุ	งบการเงินที่แสดงเงินลงทุนตามวิธีส่วนได้เสีย และงบการเงินเฉพาะกิจการ	
	2558	2557
	(พันบาท)	
ค่าลิขสิทธิ์ในการขายสินค้า	4	191,455
ค่าขนส่งสินค้า		88,339
ค่าโฆษณาและส่งเสริมการขาย		43,360
ค่าประกันความเสียหายคุณภาพสินค้า		19,480
ค่าใช้จ่ายผลประโยชน์ตอบแทนพนักงาน	26	18,365
อื่น ๆ		21,169
<b>รวม</b>		<b>382,168</b>

## 25 ค่าใช้จ่ายในการบริหาร

หมายเหตุ	งบการเงินที่แสดงเงินลงทุนตามวิธีส่วนได้เสีย และงบการเงินเฉพาะกิจการ	
	2558	2557
	(พันบาท)	
ค่าพัฒนาผลิตภัณฑ์	4	217,824
ค่าใช้จ่ายผลประโยชน์ตอบแทนพนักงาน	26	166,425
ค่าเช่าคลังสินค้า		78,701
ภาษีและอากร		17,775
ค่าความช่วยเหลือทางด้านเทคนิค	4	23,842
กลับรายการค่าเผื่อผลขาดทุนสินค้ามูลค่าลดลง		-
อื่น ๆ		121,589
<b>รวม</b>		<b>626,156</b>

## 26 ค่าใช้จ่ายผลประโยชน์ของพนักงาน

	งบการเงินที่แสดงเป็นลูกขุนตามวิธีส่วนได้เสีย และงบการเงินเฉพาะกิจการ	
	2558	2557
	(พันบาท)	
<b>ผู้บริหารสำคัญ</b>		
ผลประโยชน์ระยะสั้น	64,589	72,769
อื่นๆ	1,141	1,218
	65,730	73,987
<b>พนักงานอื่น</b>		
เงินเดือนและค่าแรง	556,509	558,065
เงินสมทบกองทุนสำรองเลี้ยงชีพ	17,845	17,048
ค่าใช้จ่ายโครงการผลประโยชน์ที่กำหนดไว้	11,412	12,294
อื่นๆ	131,855	133,831
	717,621	721,238
<b>รวม</b>	<b>783,351</b>	<b>795,225</b>

### โครงการผลประโยชน์ที่กำหนดไว้

รายละเอียดของโครงการผลประโยชน์ที่กำหนดไว้ได้เปิดเผยในหมายเหตุประกอบงบการเงินข้อ 17

### โครงการสมทบเงิน

เงินกองทุนสำรองเลี้ยงชีพซึ่งแสดงภายใต้หนี้สินไม่หมุนเวียน ได้แก่ เงินกองทุนสำรองเลี้ยงชีพที่บริษัทจัดตั้งขึ้นจนถึงปี 2543 โดยพนักงานจ่ายเงินสะสมในอัตราร้อยละ 3 ของเงินเดือน บริษัทจะจ่ายสะสมให้พนักงานในอัตราร้อยละ 5 ถึงร้อยละ 7 ของเงินเดือน ทั้งนี้ขึ้นอยู่กับอายุงานของพนักงาน

ตั้งแต่ปี 2544 บริษัทได้จัดตั้งกองทุนสำรองเลี้ยงชีพสำหรับพนักงานของบริษัทบนพื้นฐานความสมัครใจของพนักงานในการเป็นสมาชิกของกองทุน โดยพนักงานจ่ายเงินสะสมในอัตราร้อยละ 3 ของเงินเดือนทุกเดือน และบริษัทจ่ายสมทบในอัตราร้อยละ 5 ถึงร้อยละ 7 ของเงินเดือนของพนักงานทุกเดือน กองทุนสำรองเลี้ยงชีพนี้ได้จัดทะเบียนเป็นกองทุนสำรองเลี้ยงชีพตามข้อกำหนดของกระทรวงการคลังและจัดการกองทุนโดยผู้จัดการกองทุนที่ได้รับอนุญาต

## 27 ค่าใช้จ่ายตามลักษณะ

งบการเงินที่แสดงเงินลงทุนตามวิธีส่วนได้เสีย และงบการเงินเฉพาะกิจการ			
	หมายเหตุ	2558	2557
(พันบาท)			
<b>รวมอยู่ในต้นทุนขาย</b>			
การเปลี่ยนแปลงในสินค้าสำเร็จรูปและสินค้าระหว่างผลิต		(67,206)	93,765
วัตถุดิบและวัสดุสิ้นเปลืองใช้ไป		6,122,531	5,984,227
ค่าใช้จ่ายผลประโยชน์ตอบแทนพนักงาน		598,561	605,120
ค่าเสื่อมราคา		271,959	268,342
<b>รวมอยู่ในค่าใช้จ่ายในการขาย</b>			
ค่าลิขสิทธิ์ในการขายสินค้า	4, 24	191,455	188,883
ค่าขนส่งสินค้า	24	88,339	79,178
ค่าโฆษณาและส่งเสริมการขาย	24	43,360	21,455
<b>รวมอยู่ในค่าใช้จ่ายในการบริหาร</b>			
ค่าพัฒนาผลิตภัณฑ์	4, 25	217,824	193,605
ค่าใช้จ่ายผลประโยชน์ตอบแทนพนักงาน	25	166,425	173,249
ค่าเช่าคลังสินค้า	25	78,701	74,647

## 28 ภาษีเงินได้

### ภาษีเงินได้ที่รับรู้ในกำไรหรือขาดทุน

งบการเงินที่แสดงเงินลงทุนตามวิธีส่วนได้เสีย และงบการเงินเฉพาะกิจการ			
	หมายเหตุ	2558	2557
(พันบาท)			
<b>ภาษีเงินได้ของปีปัจจุบัน</b>			
สำหรับปีปัจจุบัน		73,044	41,042
<b>ภาษีเงินได้รอการตัดบัญชี</b>			
การเปลี่ยนแปลงของผลต่างชั่วคราว	13	6,813	15,775
<b>รวมค่าใช้จ่ายภาษีเงินได้</b>		<b>79,857</b>	<b>56,817</b>

## ภาษีเงินได้ที่รับรู้ในกำไรขาดทุนเบ็ดเสร็จอื่น

	งบการเงินที่แสดงเงินลงทุนตามวิธีส่วนได้เสีย และงบการเงินเฉพาะกิจการ					
	2558			2557		
	ก่อนภาษี เงินได้	รายได้ (ค่าใช้จ่าย) ภาษีเงินได้	สุทธิ จากภาษี เงินได้	ก่อนภาษี เงินได้	รายได้ (ค่าใช้จ่าย) ภาษีเงินได้	สุทธิ จากภาษี เงินได้
	(พันบาท)					
เงินลงทุนเพื่อขาย (รายการปรับมูลค่า)	1,496	(299)	1,197	(7,006)	1,401	(5,605)
ขาดทุนจากการ ประมาณการตามหลัก คณิตศาสตร์ประกันภัย	(16,930)	3,386	(13,544)	(7,612)	1,522	(6,090)
<b>รวม</b>	<b>(15,434)</b>	<b>3,087</b>	<b>(12,347)</b>	<b>(14,618)</b>	<b>2,923</b>	<b>(11,695)</b>

## การกระทบยอดเพื่อหาอัตราภาษีที่แท้จริง

	งบการเงินที่แสดงเงินลงทุนตามวิธีส่วนได้เสีย			
	2558		2557	
	อัตราภาษี (ร้อยละ)	(พันบาท)	อัตราภาษี (ร้อยละ)	(พันบาท)
กำไรก่อนภาษีเงินได้		1,006,758		562,854
จำนวนภาษีตามอัตราภาษีเงินได้	20.00	201,352	20.00	112,571
รายได้ที่ไม่ต้องเสียภาษี		(121,735)		(56,652)
ค่าใช้จ่ายต้องห้ามทางภาษีและรายการที่หักได้เพิ่ม		240		898
<b>รวม</b>	<b>7.93</b>	<b>79,857</b>	<b>10.09</b>	<b>56,817</b>

	งบการเงินเฉพาะกิจการ			
	2558		2557	
	อัตราภาษี (ร้อยละ)	(พันบาท)	อัตราภาษี (ร้อยละ)	(พันบาท)
กำไรก่อนภาษีเงินได้		1,005,256		563,545
จำนวนภาษีตามอัตราภาษีเงินได้	20.00	201,051	20.00	112,709
รายได้ที่ไม่ต้องเสียภาษี		(121,935)		(56,852)
ค่าใช้จ่ายต้องห้ามทางภาษีและรายการที่หักได้เพิ่ม		741		960
<b>รวม</b>	<b>7.94</b>	<b>79,857</b>	<b>10.08</b>	<b>56,817</b>

*การลดอัตราภาษีเงินได้นิติบุคคล*

พระราชกฤษฎีกาออกตามความในประมวลรัษฎากรว่าด้วยการลดอัตราและยกเว้นรัษฎากร ฉบับที่ 530 พ.ศ. 2554 ลงวันที่ 21 ธันวาคม 2554 ให้ลดอัตราภาษีเงินได้นิติบุคคลสำหรับกำไรสุทธิเป็นระยะเวลาสามรอบระยะเวลาบัญชีได้แก่ ปี 2555 2556 และ 2557 จากอัตราร้อยละ 30 เหลืออัตราร้อยละ 23 สำหรับรอบระยะเวลาบัญชี 2555 ที่เริ่มในหรือหลังวันที่ 1 มกราคม 2555 และร้อยละ 20 ของกำไรสุทธิสำหรับสองรอบระยะเวลาบัญชีถัดมา (2556 และ 2557) ที่เริ่มในหรือหลังวันที่ 1 มกราคม 2556 และ 2557 ตามลำดับ พระราชกฤษฎีกาออกตามความในประมวลรัษฎากรว่าด้วยการลดอัตราและยกเว้นรัษฎากร ฉบับที่ 577 พ.ศ. 2557 ลงวันที่ 10 พฤศจิกายน 2557 ขยายเวลาการลดอัตราภาษีเงินได้นิติบุคคลร้อยละ 20 สำหรับรอบระยะเวลาบัญชีปี 2558 ที่เริ่มในหรือหลังวันที่ 1 มกราคม 2558

บริษัทใช้อัตราภาษีเงินได้ที่ลดลงเหลือร้อยละ 20 ในการวัดมูลค่าสินทรัพย์และหนี้สินภาษีเงินได้รอการตัดบัญชี ณ วันที่ 31 มีนาคม 2558 และ 2557 ตามคำชี้แจงของสภาวิชาชีพบัญชีที่ออกในปี 2555

## 29 สิทธิประโยชน์จากการส่งเสริมการลงทุน

คณะกรรมการส่งเสริมการลงทุนอนุมัติให้บริษัทได้รับสิทธิประโยชน์หลายประการในฐานะผู้ได้รับการส่งเสริมการลงทุน ตามพระราชบัญญัติการส่งเสริมการลงทุน พ.ศ. 2520 เกี่ยวกับการได้รับยกเว้นอากรขาเข้าสำหรับเครื่องจักรและวัตถุดิบ เนื่องจากเป็นกิจการที่ได้รับการส่งเสริมการลงทุน บริษัทจะต้องปฏิบัติตามเงื่อนไขและข้อกำหนดตามที่ระบุไว้ใน บัตรส่งเสริมการลงทุน

## 30 กำไรต่อหุ้นขั้นพื้นฐาน

กำไรต่อหุ้นขั้นพื้นฐานสำหรับแต่ละปีสิ้นสุดวันที่ 31 มีนาคม 2558 และ 2557 คำนวณจากกำไรสำหรับปีที่เป็น ส่วนของผู้ถือหุ้นสามัญของบริษัทและจำนวนหุ้นสามัญที่ออกจำหน่ายแล้วระหว่างปี โดยแสดงการคำนวณ ดังนี้

	งบการเงินที่แสดงเงินลงทุน			
	ตามวิธีส่วนได้เสีย		งบการเงินเฉพาะกิจการ	
	2558	2557	2558	2557
	(พันบาท/พันหุ้น)			
กำไรสำหรับปีที่เป็นส่วนของผู้ถือหุ้นสามัญของบริษัท (ขั้นพื้นฐาน)	926,901	506,037	925,398	506,728
จำนวนหุ้นสามัญที่ออกจำหน่ายแล้ว	22,000	22,000	22,000	22,000
กำไรต่อหุ้น (ขั้นพื้นฐาน) (บาท)	42.13	23.00	42.06	23.03



## 31 เงินปันผล

ในการประชุมสามัญประจำปีของผู้ถือหุ้นของบริษัทเมื่อวันที่ 25 กรกฎาคม 2557 ผู้ถือหุ้นมีมติอนุมัติการจ่ายปันผลเป็นเงินปันผลในอัตราหุ้นละ 11.50 บาท เป็นจำนวนเงินทั้งสิ้น 253.0 ล้านบาท เงินปันผลดังกล่าวได้จ่ายให้แก่ผู้ถือหุ้นในเดือนสิงหาคม 2557

ในการประชุมสามัญประจำปีของผู้ถือหุ้นของบริษัทเมื่อวันที่ 25 กรกฎาคม 2556 ผู้ถือหุ้นมีมติอนุมัติการจ่ายปันผลเป็นเงินปันผลในอัตราหุ้นละ 19.55 บาท เป็นจำนวนเงินทั้งสิ้น 430.1 ล้านบาท เงินปันผลดังกล่าวได้จ่ายให้แก่ผู้ถือหุ้นในเดือนสิงหาคม 2556

## 32 เครื่องมือทางการเงิน

### นโยบายการจัดการความเสี่ยงทางการเงิน

บริษัทมีความเสี่ยงจากการดำเนินธุรกิจตามปกติจากการเปลี่ยนแปลงอัตราดอกเบี้ยและอัตราแลกเปลี่ยนเงินตราต่างประเทศ และจากการไม่ปฏิบัติตามข้อกำหนดตามสัญญาของลูกค้า บริษัทไม่มีการถือหรือออกเครื่องมือทางการเงินที่เป็นตราสารอนุพันธ์ เพื่อการเก็งกำไรหรือการค้า

การจัดการความเสี่ยงเป็นส่วนที่สำคัญของธุรกิจของบริษัท บริษัทมีระบบในการควบคุมให้มีความสมดุลของระดับความเสี่ยงที่ยอมรับได้ โดยพิจารณาระหว่างต้นทุนที่เกิดจากความเสียหายและต้นทุนของการจัดการความเสี่ยง ฝ่ายบริหารได้มีการควบคุมกระบวนการจัดการความเสี่ยงของบริษัทอย่างต่อเนื่องเพื่อให้มั่นใจว่ามีความสมดุลระหว่างความเสี่ยงและการควบคุมความเสี่ยง

### การบริหารจัดการทุน

นโยบายของคณะกรรมการบริษัท คือการรักษาระดับเงินทุนให้มั่นคงเพื่อรักษานักลงทุน เจ้าหนี้และความเชื่อมั่นของตลาดและก่อให้เกิดการพัฒนาของธุรกิจในอนาคต คณะกรรมการได้มีการกำกับดูแลผลตอบแทนจากการลงทุน ซึ่งบริษัทพิจารณาจากสัดส่วนของผลตอบแทนจากกิจกรรมดำเนินงานต่อส่วนของผู้ถือหุ้น อีกทั้งยังกำกับดูแลระดับการจ่ายเงินปันผลให้แก่ผู้ถือหุ้นสามัญ

### ความเสี่ยงด้านอัตราดอกเบี้ย

ความเสี่ยงด้านอัตราดอกเบี้ย หมายถึงความเสี่ยงที่เกิดจากการเปลี่ยนแปลงที่จะเกิดในอนาคตของอัตราดอกเบี้ยในตลาด ซึ่งส่งผลกระทบต่อการทำงานและกระแสเงินสดของบริษัท อย่างไรก็ตาม ผู้บริหารเชื่อว่า บริษัทไม่มีความเสี่ยงในอัตราดอกเบี้ยที่เป็นมีสาระสำคัญ เนื่องจากบริษัทมีจำนวนเงินกู้ยืมที่ไม่มีมีสาระสำคัญ และวันครบกำหนดของเงินฝากและสินทรัพย์ทางการเงินอื่นมีระยะสั้น และดอกเบี้ยเป็นไปตามอัตราตลาด ดังนั้น บริษัทจึงไม่ได้ทำสัญญาเพื่อป้องกันความเสี่ยงดังกล่าว

อัตราดอกเบี้ยที่แท้จริงของเงินฝากสถาบันการเงิน เงินลงทุนระยะสั้นและเงินให้กู้ยืมระยะสั้น ณ วันที่ 31 มีนาคม และระยะเวลาที่ครบกำหนดชำระหรือกำหนดอัตราใหม่ มีดังนี้

	งบการเงินที่แสดงเงินลงทุนตามวิธีส่วนได้ส่วนเสียและงบการเงินเฉพาะกิจการ	
	อัตราดอกเบี้ยที่แท้จริง (ร้อยละต่อปี)	ภายใน 1 ปี (พันบาท)
<b>2558</b>		
หมุนเวียน		
เงินฝากสถาบันการเงิน	0.50 - 2.45	808,312
เงินลงทุนระยะสั้น - เงินฝากประจำ	2.35 - 3.15	2,080,000
เงินให้กู้ยืมระยะสั้นแก่กิจการที่เกี่ยวข้องกัน	1.50 - 2.00	59,808
<b>2557</b>		
หมุนเวียน		
เงินฝากสถาบันการเงิน	0.50 - 2.10	676,347
เงินลงทุนระยะสั้น - เงินฝากประจำ	2.60 - 3.60	1,800,000
เงินให้กู้ยืมระยะสั้นแก่กิจการที่เกี่ยวข้องกัน	2.00	51,333

#### ความเสี่ยงจากเงินตราต่างประเทศ

บริษัทมีความเสี่ยงจากอัตราแลกเปลี่ยนเงินตราต่างประเทศ ซึ่งเกิดจากการซื้อและขายสินค้าที่เป็นเงินตราต่างประเทศ บริษัทได้ทำสัญญาซื้อขายเงินตราต่างประเทศล่วงหน้า ซึ่งรายการดังกล่าวจะมีอายุไม่เกินหนึ่งปี เพื่อป้องกันความเสี่ยงของสินทรัพย์และหนี้สินทางการเงินที่เป็นเงินตราต่างประเทศ

ณ วันที่ 31 มีนาคม บริษัทมีความเสี่ยงจากอัตราแลกเปลี่ยนเงินตราต่างประเทศอันเป็นผลมาจากการมีสินทรัพย์และหนี้สินที่เป็นเงินตราต่างประเทศดังนี้

	หมายเหตุ	งบการเงินที่แสดงเงินลงทุนตามวิธีส่วนได้ส่วนเสียและงบการเงินเฉพาะกิจการ	
		2558	2557
(พันบาท)			
<b>สินทรัพย์</b>			
<b>เงินเหรียญสหรัฐอเมริกา</b>			
ลูกหนี้การค้า	6	393,826	365,479
<b>เงินเยน</b>			
ลูกหนี้การค้า	6	17,471	16,587
<b>เงินรูเบิล</b>			
ลูกหนี้การค้า	6	10,019	-
<b>ยอดสินทรัพย์ในงบแสดงฐานะการเงินที่มีความเสี่ยง</b>		<b>421,316</b>	<b>382,066</b>

งบการเงินที่แสดงเงินลงทุนตามวิธีส่วนได้ส่วนเสีย และงบการเงินเฉพาะกิจการ			
	หมายเหตุ	2558	2557
<b>หนี้สิน</b>			
<b>เงินเหรียญสหรัฐอเมริกา</b>			
เจ้าหนี้การค้า	15	(91,933)	(77,143)
เจ้าหนี้อื่น	16	(10,655)	(8,335)
<b>เงินเยน</b>			
เจ้าหนี้การค้า	15	(11,596)	(9,895)
เจ้าหนี้อื่น	16	(88,160)	(82,850)
<b>สกุลเงินอื่น ๆ</b>			
เจ้าหนี้การค้า	15	-	(61)
เจ้าหนี้อื่น	16	(3,129)	(1,032)
<b>ยอดหนี้สินในงบแสดงฐานะการเงินที่มีความเสี่ยง</b>		<b>(205,473)</b>	<b>(179,316)</b>

#### ความเสี่ยงจากสินเชื่อ

ความเสี่ยงทางด้านสินเชื่อคือความเสี่ยงที่ลูกค้าหรือคู่สัญญาไม่สามารถชำระหนี้แก่บริษัทตามเงื่อนไขที่ตกลงไว้เมื่อครบกำหนด ฝ่ายบริหารได้กำหนดนโยบายทางด้านสินเชื่อเพื่อควบคุมความเสี่ยงทางด้านสินเชื่อดังกล่าวอย่างสม่ำเสมอ โดยการวิเคราะห์ฐานะทางการเงินของลูกค้าทุกรายที่ขอวงเงินสินเชื่อในระดับหนึ่ง ๆ ณ วันที่รายงานไม่พบว่ามีความเสี่ยงจากสินเชื่อที่เป็นสาระสำคัญ ความเสี่ยงสูงสุดทางด้านสินเชื่อแสดงไว้ในราคาตามบัญชีของสินทรัพย์ทางการเงินแต่ละรายการในงบแสดงฐานะการเงิน อย่างไรก็ตาม ฝ่ายบริหารไม่ได้คาดว่าจะเป็นผลเสียหายที่มีสาระสำคัญจากการเก็บหนี้ไม่ได้

#### ความเสี่ยงจากสภาพคล่อง

บริษัทมีการควบคุมความเสี่ยงจากการขาดสภาพคล่องโดยการรักษาระดับของเงินสดและรายการเทียบเท่า เงินสดให้เพียงพอต่อการดำเนินงานของบริษัท และเพื่อให้ผลกระทบจากความผันผวนของกระแสเงินสดลดลง

#### การกำหนดมูลค่ายุติธรรม

นโยบายการบัญชีและการเปิดเผยของบริษัทให้มีการกำหนดมูลค่ายุติธรรมทั้งสินทรัพย์และหนี้สินทางการเงินและไม่ใช่ทางการเงิน มูลค่ายุติธรรมหมายถึงจำนวนเงินที่ผู้ซื้อและผู้ขายตกลงแลกเปลี่ยนสินทรัพย์หรือชำระหนี้สินกันในขณะที่ทั้งสองฝ่ายมีความรอบรู้และเต็มใจในการแลกเปลี่ยนกัน และสามารถต่อรองราคากันได้อย่างเป็นอิสระในลักษณะของผู้ที่ไม่มีความเกี่ยวข้องกัน วัตถุประสงค์ของการวัดมูลค่า และ/หรือการเปิดเผยมูลค่ายุติธรรมถูกกำหนดโดยวิธีต่อไปนี้ ข้อมูลเพิ่มเติมเกี่ยวกับสมมติฐานในการกำหนดมูลค่ายุติธรรมถูกเปิดเผยในหมายเหตุที่เกี่ยวข้องกับสินทรัพย์และหนี้สินนั้น ๆ

ลูกหนี้การค้าและลูกหนี้อื่น เงินให้กู้ยืมระยะสั้นแก่กิจการที่เกี่ยวข้องกัน เจ้าหนี้การค้าและเจ้าหนี้อื่น มีราคาตามบัญชีของสินทรัพย์ทางการเงินและหนี้สินทางการเงินใกล้เคียงกับมูลค่ายุติธรรม เนื่องจากเครื่องมือทางการเงินเหล่านี้จะครบกำหนดในระยะเวลาอันสั้น

มูลค่ายุติธรรมของเงินลงทุนระยะยาวอื่นซึ่งเป็นเงินลงทุนในหลักทรัพย์เพื่อขายพิจารณาโดยอ้างอิงกับราคาเสนอซื้อ ณ วันที่รายงาน

มูลค่ายุติธรรมของเงินลงทุนในบริษัทร่วมซึ่งบันทึกโดยวิธีส่วนได้เสียถือตามมูลค่าตามบัญชีสุทธิของสินทรัพย์

### 33 ภาวะผูกพันกับกิจการที่ไม่เกี่ยวข้องกัน

	จบการบันทึกแสดงเงินลงทุนตามวิธีส่วนได้เสีย และจบการบันทึกเฉพาะกิจการ	
	2558	2557
	(พันบาท)	
<b>ภาวะผูกพันรายจ่ายฝ่ายทุน</b>		
สัญญาที่ยังไม่ได้รับรู้		
ซื้ออาคารและอุปกรณ์	36,265	29,169
<b>ภาวะผูกพันตามสัญญาเช่าดำเนินงาน</b>		
ภายในหนึ่งปี	7,966	7,120
หลังจากหนึ่งปีแต่ไม่เกินห้าปี	11,968	4,882
<b>รวม</b>	<b>19,934</b>	<b>12,002</b>

บริษัทได้ทำสัญญาเช่าระยะยาวหลายฉบับสำหรับยานพาหนะ โดยมีระยะเวลาเช่าสี่ปี สิ้นสุดในระยะเวลาต่าง ๆ กัน จนถึงปี 2561 ในกรณีนี้ บริษัทผูกพันที่จะต้องจ่ายค่าเช่าในอัตราค่าเช่าต่อปีที่แตกต่างกันตามที่ระบุไว้ในสัญญา

### 34 มาตรฐานการรายงานทางการเงินที่ยังไม่ได้ใช้

มาตรฐานการรายงานทางการเงินที่ออกและปรับปรุงใหม่หลายฉบับได้มีการประกาศและยังไม่มีผลบังคับใช้และไม่ได้นำมาใช้ในการจัดทำงบการเงินนี้ มาตรฐานการรายงานทางการเงินที่ออกและปรับปรุงใหม่เหล่านี้ อาจเกี่ยวข้องกับ การดำเนินงานของบริษัท และถือปฏิบัติกับงบการเงินสำหรับรอบระยะเวลาบัญชีที่เริ่มในหรือหลังวันที่ 1 มกราคม ในปี ดังต่อไปนี้ บริษัทไม่มีแผนที่จะนำมาตรฐานการรายงานทางการเงินเหล่านี้มาใช้ก่อนวันถือปฏิบัติ

มาตรฐานการรายงานทางการเงิน	เรื่อง	ปีที่ผลบังคับใช้
มาตรฐานการบัญชี ฉบับที่ 1 (ปรับปรุง 2557)	การนำเสนองบการเงิน	2558
มาตรฐานการบัญชี ฉบับที่ 2 (ปรับปรุง 2557)	สินค้าคงเหลือ	2558
มาตรฐานการบัญชี ฉบับที่ 7 (ปรับปรุง 2557)	งบกระแสเงินสด	2558
มาตรฐานการบัญชี ฉบับที่ 8 (ปรับปรุง 2557)	นโยบายการบัญชี การเปลี่ยนแปลงประมาณการทางบัญชีและข้อผิดพลาด	2558
มาตรฐานการบัญชี ฉบับที่ 10 (ปรับปรุง 2557)	เหตุการณ์ภายหลังรอบระยะเวลารายงาน	2558
มาตรฐานการบัญชี ฉบับที่ 12 (ปรับปรุง 2557)	ภาษีเงินได้	2558
มาตรฐานการบัญชี ฉบับที่ 16 (ปรับปรุง 2557)	ที่ดิน อาคารและอุปกรณ์	2558
มาตรฐานการบัญชี ฉบับที่ 17 (ปรับปรุง 2557)	สัญญาเช่า	2558
มาตรฐานการบัญชี ฉบับที่ 18 (ปรับปรุง 2557)	รายได้	2558
มาตรฐานการบัญชี ฉบับที่ 19 (ปรับปรุง 2557)	ผลประโยชน์ของพนักงาน	2558
มาตรฐานการบัญชี ฉบับที่ 21 (ปรับปรุง 2557)	ผลกระทบจากการเปลี่ยนแปลงของอัตราแลกเปลี่ยนเงินตราต่างประเทศ	2558
มาตรฐานการบัญชี ฉบับที่ 23 (ปรับปรุง 2557)	ต้นทุนการกู้ยืม	2558
มาตรฐานการบัญชี ฉบับที่ 24 (ปรับปรุง 2557)	การเปิดเผยข้อมูลเกี่ยวกับบุคคลหรือกิจการที่เกี่ยวข้องกัน	2558
มาตรฐานการบัญชี ฉบับที่ 27 (ปรับปรุง 2557)	งบการเงินเฉพาะกิจการ	2558
มาตรฐานการบัญชี ฉบับที่ 28 (ปรับปรุง 2557)	เงินลงทุนในบริษัทร่วมและการร่วมค้า	2558
มาตรฐานการบัญชี ฉบับที่ 33 (ปรับปรุง 2557)	กำไรต่อหุ้น	2558
มาตรฐานการบัญชี ฉบับที่ 34 (ปรับปรุง 2557)	งบการเงินระหว่างกาล	2558
มาตรฐานการบัญชี ฉบับที่ 36 (ปรับปรุง 2557)	การด้อยค่าของสินทรัพย์	2558
มาตรฐานการบัญชี ฉบับที่ 37 (ปรับปรุง 2557)	ประมาณการหนี้สิน หนี้สินที่อาจเกิดขึ้น และสินทรัพย์ที่อาจเกิดขึ้น	2558
มาตรฐานการบัญชี ฉบับที่ 38 (ปรับปรุง 2557)	สินทรัพย์ไม่มีตัวตน	2558
มาตรฐานการบัญชี ฉบับที่ 40 (ปรับปรุง 2557)	อสังหาริมทรัพย์เพื่อการลงทุน	2558
มาตรฐานการรายงานทางการเงิน ฉบับที่ 8 (ปรับปรุง 2557)	ส่วนงานดำเนินงาน	2558
มาตรฐานการรายงานทางการเงิน ฉบับที่ 12	การเปิดเผยข้อมูลเกี่ยวกับส่วนได้เสียในกิจการอื่น	2558
มาตรฐานการรายงานทางการเงิน ฉบับที่ 13	การวัดมูลค่ายุติธรรม	2558
การตีความมาตรฐานการบัญชี ฉบับที่ 15 (ปรับปรุง 2557)	สัญญาเช่าดำเนินงาน-สิ่งจูงใจที่ให้แก่ผู้เช่า	2558

มาตรฐานการรายงานทางการเงิน	เรื่อง	ปีที่มีผลบังคับใช้
การตีความมาตรฐานการบัญชี ฉบับที่ 27 (ปรับปรุง 2557)	การประเมินเนื้อหาสัญญาเช่าที่ทำขึ้นตามรูปแบบกฎหมาย	2558
การตีความมาตรฐานการรายงานทางการเงิน ฉบับที่ 1 (ปรับปรุง 2557)	การเปลี่ยนแปลงในหนี้สินที่เกิดขึ้นจากการรื้อถอน การบูรณะ และหนี้สินที่มีลักษณะคล้ายคลึงกัน	2558
การตีความมาตรฐานการรายงานทางการเงิน ฉบับที่ 4 (ปรับปรุง 2557)	การประเมินว่าข้อตกลงประกอบด้วยสัญญาเช่าหรือไม่	2558
การตีความมาตรฐานการรายงานทางการเงิน ฉบับที่ 10 (ปรับปรุง 2557)	งบการเงินระหว่างกาลและการด้อยค่า	2558

บริษัทได้ประเมินในเบื้องต้นถึงผลกระทบที่อาจเกิดขึ้นต่องบการเงินของบริษัทจากการถือปฏิบัติตามมาตรฐานการรายงานทางการเงินที่ออกและปรับปรุงใหม่เหล่านี้ ซึ่งคาดว่าไม่มีผลกระทบที่มีสาระสำคัญต่องบการเงินในงวดที่ถือปฏิบัติ



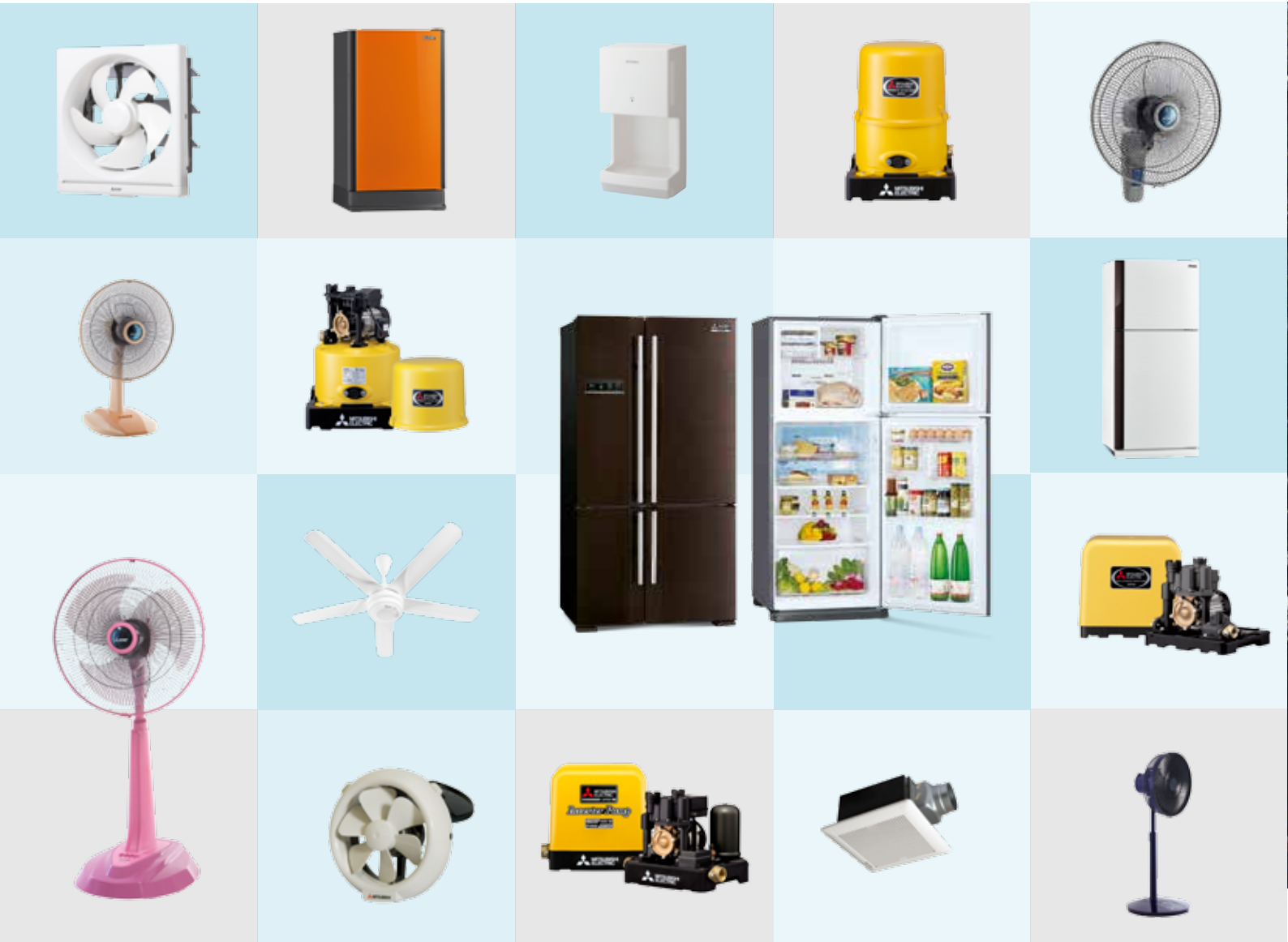

**บริษัท กันยงอีเลคทริก จำกัด (มหาชน)**  
**KANG YONG ELECTRIC PUBLIC COMPANY LIMITED**

เลขที่ 67 หมู่ 11 ถนน บางนา-ตราด กม.20  
 ตำบลบางโฉลง อำเภอบางพลี จังหวัดสมุทรปราการ 10540  
 โทรศัพท์ (662) 337-2900 (อัตโนมัติ)  
 แฟกซ์ (662) 337-2439-40  
 อีเมล : [information@kye.meap.com](mailto:information@kye.meap.com)  
<http://www.mitsubishi-kye.com>